獨逸復興は前途尙ほ遠し
船越光之丞氏談

大戰勃發當時獨逸代理大使であつた自分は、戰後の歐羅巴各國[illegible]當の獨逸が如何に變つたかを[illegible]るべく非常の興味を以て[illegible]、當初巴爾幹諸邦は今後[illegible]ずこそ絶たされ、戰前の露西亞とか獨逸とか云ふ如き[illegible]を押しなき限り、最早歐洲大戰の禍因となる如き紛爭は起るまいと感知したから之を中止して墺、匈、波蘭、佛、伊、白、獨の各國を見、更に英米兩國を觀て歸朝したさて當の獨逸の狀態は如何と云ふに、佛國人は恰も自分獨りで誇つた如く有頂天になり今後は獨逸からの償金で安穩に暮らすかだと云ふ樣な氣分で居るのに反し、獨逸人は決して佛國に負たのではなく英米の助力があつたからだ佛國の如き何するものぞと云ふ如き慨を以て軍國主義こそ全然根本から拋擲したが其の特性たる忍耐・節儉・努力の三要素は依然として之を有し孜々營々其復興に勉め其他各工業地は何れも黑烟濛々として居る故に此の狀態を一見すれば何人も獨逸の勃興近きに在りと感得せらるゝのは當然であらう併し乍ら之は單に皮相の觀察に過ぎず眞に其實體を洞察するならば復興の素因こそあれ其實現は決して近き將來に非ず否寧ろ或は容易に其困難なるべきを思はしむるものがある。

而して夫れには二つの理由がある一は列强の壓迫詳言すれば巨大なる償金を以てする經濟的大强壓と二は國內の政治が各種黨派の下に雜然混然として中心點なき不統一の狀態にあると云である此の第一の經濟的壓迫に付ては何とかして之を緩和して又寬恕せしむべく獨逸でも三つの議論がある(一)假令どうしても拂へぬと云ふ實情を列國監督官(カウンテ・コンミツシヨン)に見せたならば列强と雖も正義人道の上から無理に拂へとも言はれまい(二)約束した以上拂はねばならぬから拂へる程度に其時期を延長して貰ふて然るべきである(三)到底拂へぬから還附して貰ふ事にする卽ち帳消し又は棒引して貰ふべしと云ふに在る

列國側の識者間に於ても獨逸の[illegible]激落は獨逸の困るは勿論であるが之が爲め獨逸商品の[illegible]は各國の生產貿易に大影響を及ぼし且つ獨逸の窮乏に由り其原料供給國にも一大打擊を與ふるから之は此際世界的の財政經濟界混亂に對し淸算(クリーニング)せしむべく宜しく萬國財政會議を起して審議協定すべきであるとの議論もある樣な次第で兎も角獨逸の償金問題が此儘である限り獨逸も到底浮む瀨がない、而も英國では牛を殺す必要はなく其乳さへ取り上ぐればよいではないかとの穩健論なるに對し佛國は依然其角を除き皮を剝ぎ肉をも殺くべしとの强論だから此償金問題は尙ほ容易に寬恕さるべくもあるまい

次ぎに第二の政治的統一だが之は今こそ兎も角纏つて居るが元々中心なき統一だから何時又各派勢力爭ひに陷らぬとも限らぬ故に今後一段の修養と訓練とを以て其中心勢力を作成せざる以上國家の發展は期せられぬ譯である尤も今日は社會黨が最大勢力で其社會主義も日本に見らるゝ如き破壞主義でなく又レーニンの如き過激主義とは[illegible]の害毒たるに過ぎず絶對に排斥して專ら穩當の緩和を圖つて國家を社會化せんとして居るのであるから各種黨派ありとも國家を無視する樣なことは決してあるまい。

之を要するに獨逸の復興は二大問題の解決せられざる間決して短日月に望まれぬのみならず困難かも知れぬ、轉じて戰後の日本に對する列强の感を察するに例の軍國主義、侵略主義なりとの誤解は非常に深く刻まれて居る樣である。なぜ彼等は斯の如き誤解を抱いて居るかと之は思ふに

(一)日本が從來獨逸の兵式を採り其他多く獨逸の制度に倣つて居たこと

(二)內地政爭の具に軍閥又は軍國主義と云ふ言葉は用ゐたること

(三)日本は極東平和維持に努め居るに拘らず尙ほ且つ侵略主義と稱するは其間漁夫の利を占めんとする野心國ある爲なること

三點であらうから之は今回の華府會議を絶好の機會として軍備制限其他苟くも是等誤解の招因たるべきものを一掃することが肝要であると思ふ(東京)

屑屋の籠
爐邊閑話(二)　隈汀生
若い婦人方に

▲ジョン、ラスキンといふは、名高い美術批評家及び著作家であるが、世の若い婦人に對して次のやうな訓言を與へた。「如何ばかり諸子が善良なりとも、必ず何等かの缺點を有することを覺悟せよ。如何ばかり諸子が聰明なりとも自ら其の缺點の何なるやを看破し能ふ事を信ぜよ。そして又如何ばかり其缺點が微小なるものなりとも、堅忍不拔の努力を以て、必ず之を矯正することを必要なりと確信せよ。……斯て諸子が向上進步の道を踏んで、些かたりとも自己を善良なる人となすにあらざれば一日と雖も決して空しく過ごすこと勿れ。そして斯せんが爲めには、先づ自己の現狀如何を省みよ。……諸子は肉體に於けると等しく、精神に於ても、亦明かに自己を視るに足るだけの十分なる力を養ふに勉めよ。……諸子が化粧臺の上には、常に二つの鏡を置け。そして日々其の鏡に對して、諸子の肉體と精神とを養ふことを學べ」と。試みに余は諸子に問はん、(一)諸子は新聞や雜誌を讀みて、小說家の作つた虛無の人物には深い同情の淚を流しながら、却て神の造り給へる人間が諸子の同情と援助を求むるに對して冷淡ならざるか?(二)諸子は言語の能力を以て、徒らに卑しき無用の語や、不誠實又は嘲笑、輕侮、誹議、陰口の用に供することはなきか?(三)諸子は常に衣裳の好尙や、身邊の裝飾りにのみ目も猶足らずして、却て諸子の高尙なる職分、假へば父母兄弟の爲めに、一層家庭をして和樂たらしむるが如き方面に、其の注意を怠ることなきか?(四)諸子は徒らに現代の輕浮なる言論に動かされて、自己を高處に置き、如何なる人や、時としては父なる人をも、時代後れの舊弊人物なりと見下すことなきか?(五)諸子は薄志弱行にして感情にのみ驅られ、理性の判斷を缺きて自己の行くべき道に迷ふが如きことなきか

以上は余が試みに提出せる二三の設問に過ぎぬ。是等の多くは甚な些細な缺點の如くに思ゆる。されど、小さき汚點も、純白なる素袍の上には、厭ふべき痕を留むる。諸子は一日又一日、務めて小さき汚點を除き、漸次に完全なる婦人の美に達せんことを心掛けねばならぬ。

因に云ふ、ジョン、ラスキン氏は、我が文政二年英國に生れ、明治卅二年に亡くなつた其の著はした『近世畫家傳』『建築の七大燈明』『ヴェニスの石』などは世に不朽の名著とせらる。

別天地
東京より　目黒行人

◇『別天地』を通じてこれから諸君にお眼にかゝる。が何人もが知つてをらうことを識す能はざるが如く何人もが知らないことを識すことも出來ない。で或人々には少々不可解な暗に落ちかねることもあらうし、また或人々には判りきつた先刻御承知のことを申上ゆるかも知れない

◇『別天地』は固より社會の輿論から總反撥を受けようとは思つてゐないが、併し社會の總員から總賛成を得ようとも期してはゐない。人には夫々その屬する職業がある階級がある、また年齡がある國籍がある、種族がある是等が異なれば其の思想も感情も利害も亦異なるのは當り前である。だが吾人は成るべく『人』と云ふ立場から凡てを見、凡てを解釋し、凡てを立言してゆきたい

◇新聞は新聞である。あらゆる新聞に對して攝取不捨の態度を取りたいものである。ニュースのNはノース卽ち北を意味し、Eはイースト卽ち東を意味し、Wはウエスト卽ち西、Sはサウス卽ち南を表し東西南北を意味するものだと云はれて居る。新聞は須らく東西南北からニュースを蒐めて東西南北に傳達すべきである

◇こは單り新聞に關することのみではなく萬事に關しても矢張同樣であらねばならぬ。『別天地』は能ふ限り凡てを包容したい、狹義の政治經濟に局らず苟くも社會上の出來事に對しては凡て攝取不捨の態度で進みたい。で時に或は餘りに些細な、餘りにつまらないと思はるゝ事柄に觸れることがあるかも知れない。が併しそれは、一莖の野花にも無限を認め、一瞬の時間にも永遠を見出し得ると信ずるからである

◇世の中には、人間を、人事を、事件を凡て講談にする人と落語にする人との別がある。吾人はいづれかと云へば寧ろ落語に與したい、凡てを超人的に取扱ふよりは人間的に取扱ひたい。肩を張り肩を怒らして四角な議論を上下する代りに、聊に落着いて打寬いで悠つくりと現代の平民の言葉を以て談をしたい。それで事は十分解る筈である

◇東京には江戸時代から四宿と云ふものがあるが、昔の板橋の遊女が品川の遊女を評して『品川女郎衆は諸國の船人相手だから下卑ころ嘛、馬士さん』と云つたと云ふことである。之をニーチェの言葉に移せば『人間は自己以上を語らず』である。『別天地』も亦自己以上を語り得るものではない。だが『別天地』は別天地である必ずしも本紙の主義主張を語るものではないことを斷つて置く

發行所　京城太平通一丁目　合資會社京城日報社　電話長六千九番　長六千九番二　振替京城三〇〇番
泥谷良次郎　小川三之介

婦人之友 十二月號　愛の問題號
白蓮事變　離婚批判

批判と感想
愛の宮殿を見出すまで…（羽仁もと子）
三つの疑惑…（田中孝子）
白蓮婦人の道德…（山田わか）
人を撃つ石…（宮本一枝）
結婚も離婚も不眞面目…（川戸環）
燁子さんに就いて…（平塚雷鳥）

事實と觀察
白蓮夫婦と過した半日…（額田[illegible]）
女學校時代の燁子さん…（[illegible]子）
福岡に來てからの夫人…（花子）
私の知つてゐる燁子さん…（富子）
看護婦の觀た白蓮夫人…（某女）
一女學生の受けた印象…（光子）

戀愛と風紀
風紀頽廢の意義（三宅雪嶺）
近代式戀愛葛藤（內ヶ崎）
結婚悲劇種々相（鳥村[illegible]）
燁子夫人に同情す（井上教授）

實際記事　大小數十餘項
創作附錄　長短篇計六篇
定價五十錢　東京雜司ヶ谷　婦人之友社　振替東京一一〇〇

實業之日本
◇自彊術を勸む…後藤新平（東京市長後藤男が十文字氏の自彊術を實行せる經驗を說きて天下に推奬する有益の文字）
◇煩悶青年に與ふ…坪野平太郎
◇高橋內閣に財政緊縮策希望…若槻禮次郎
◇高橋內閣と物價政策確立…河津暹博士
◇青年と結婚問題…增田社長（青年が幸福なる結婚を得んとするには如何なる姿を標準とすべきやを懇篤に說明す）
◇奉仕の血淚史（至誠一貫十有八年間支那に在りて支那の爲に盡し支那人間の大恩人となつた邦人）
◇巡査の獨學者高等文官試驗に及第す（立志奮鬪の行商人が苦學して振ひ起したる）
◇日本の富豪理想主義に覺めよ…中島德藏
◇廢物利用研究會を起せ…鴨[illegible]工學博士
◇最有效の空氣淸淨法發見…池田理學博士
◇缺陷多き我が販賣制度の改善策…北斗星
◇店員新獎勵金（白木屋の新社長西野氏が店の空氣を一新する方法として斷行した獎勵法は一般注目）
◇株式金融の新計畫…記者
◇海軍縮少案の內容と其影響…記者
◇縮少多過る東京の商店數
◇モスリン三社の業績…水芳
◇彼れが明治製糖の社長となる迄…ABC
◇內國通運會社長橋本倫次郎氏…水谷生
◇（現代の政商觀）猶いらず物語…記者
◇新時代の新註釋　孟子物語…矢野恒太（好評嘖々の讀物にて目下讀書界の大評判となりつゝあり時代的に諷刺せる手腕絕妙也）
◇現代あら探し（留學博士であり乍ら飛行機の製造に一身を捧げた岸一太氏が科學的眼孔に映つた快文字）
◇夜業や夜學者の腦の使ひ方…醫學士[illegible]田
◇飲みよい肝油製劑發見…三宅博士大谷教授
◇電話所有權が無効となつた判決例…霧月生
◇原敬氏の日常生活法…森[illegible]五郎
◇有利な養兎業
十二月一日號三十錢　稅一錢五厘　半年四圓十錢　一年八圓十錢　東京銀座　實業之日本社　振替東京三二六番

人と運命 十二月號　運命と戀愛號
白蓮問題批判
◇二個の誤れるもの…千葉龜雄
◇歌人としての將來…馬場孤蝶
◇卵が孵つた樣なもの…中島[illegible]
◇一度で宥恕せず…藤井眞澄
◇燁子に同情せず…松崎天民
◇白蓮事件を觀る…山浦貫一
右の外に專門的立場より白蓮女史の運命とその將來とを豫斷す是本誌獨特の文字

運命と戀愛（女は多くの男に多大の刺戟を與ふ）
◇犬養木堂が今の夫人と妾とを二人[illegible]より仕立てた秘密の祕事
◇高田愼藏氏の緣女との結婚から離婚
◇米國人との結婚から其身を賣つた告白
◇横濱某生糸商の娘の悲慘記…高田醫學士
◇生活狀態と本能性
◇原敬（氏の惜しき運命…彼の巨大なる政治家となりし所以をその姓數學より立論す）
◇十二月株式高低…島木乘
◇相場の勝負と其機運…南花道人
◇十一月に生れた小兒一代の運勢…清水愛山
◇十二月の日鑑（每日遁甲）…六爻道人
◇十二月人の運氣…文學士神山五黃
◇悲しかつた事嬉しかつた事（過去一年の思ひ出は如何なりし）
◇後藤市長の運氣…馬島淸水
◇カネーギー翁の觀相…オッペンハイム
◇家庭劇　鳩のお使ひ（帝劇上演）…沖野岩三郎
◇花は紅き（長篇小說）…生田葵
◇講談　累ヶ淵（知伯）◆諧謔柳樽（南協）
◇讀者文藝と各種懸賞募集
◇美人懸賞◆身の上問題◆[illegible]
◇定價一冊四十五錢送料一錢◇
發行所　東京神田南神保町　日進堂　振替東京一九二三三番

朝鮮諸官職受驗科目講義錄
▲民間事業の不振 ▲官界待遇の改善 朝鮮官途希望者の福音
會員募集　內容見本申込次第進呈
一 發行冊數（自一號至六號 六冊にて完成）
一 購讀費（全部三圓六十錢 郵送料十二錢）
但全部納入者ニ非サレバ購讀ニ應ゼズ
一 申込方法（一定ノ書式不要 振替拂込を希望）
一 編輯顧問（諸官廳大官各位 茲ニハ姓名省略）
一 執筆者（各學校專門大家 茲ニハ姓名省略）
發賣元　京城本町二丁目　巖松堂書店　電話京城一一六六　振替京城二四五四

朝鮮諸官職受驗科目講述要項
一、本講義錄は、朝鮮に於ける普通文官・警部・巡査部長・巡査・看守・敎員・雇員・傭員及各學校入學試驗に應じ且各種の公吏たらんと欲する內鮮人に對し、之に必要なる科目を[illegible]普通學及法律[illegible]者の研究に資するものとす
一、本講義錄は其の講術科目を（一）法律（憲法・行政法・民法・刑法・民事訴訟法・刑事訴訟法・朝鮮民事令・朝鮮刑事令・警察法・朝鮮警察法・法律用語解釋）（二）國語（文法・漢文・故事熟語・公文・公文訓點法・國語朝鮮語・鮮語國譯・國文鮮譯・鮮文國譯）（三）[illegible]（內地・朝鮮）・國史（內地・朝鮮）・外國地理・地理（內地・朝鮮）（四）作文（普通文・書翰文・朝鮮公用文）（五）算術・代數・幾何・珠算・比例（六）[illegible]（七）受驗案內（受驗心得・試驗問題・採用方針）に分つ
一、本講義錄は、各科共當局の方針並に試驗委員の出題傾向を參酌し、凡て試驗問題の解答として理想的のものたらしめんが爲め、極めて適切に講述す
一、本講義錄は、每頁五十字詰十八行とし、普通の著書に比して約倍數の文字を收容し、以て他の著作の數倍に當する價値あらしむると共に、講讀者の速成勉學に便ならしめんことを期す
一、本講義錄には、朝鮮總督府官吏又は官公私立學校敎師中其道の大家を網羅し、各專門によりて之を分擔執筆し、朝鮮諸官職受驗者の著述者成法律商業學校教授安達大壽氏之が編輯主任として、各學科の連絡統一に任す

大日本國民中學會
會員募集
中等教育の素養の無い者は遂に社會の劣敗者たるを免れない。いろいろの事情で中學校へ入學出來ない諸君は斷然決心して今すぐ本會へ入會せよ。
見本及規則書　申込次第無代進呈
東京神田駿河臺　電話神田三〇〇二番・神田三〇〇三番・神田三〇〇四番
大日本國民中學會　振替東京四二〇〇番

公債株券に株式債券にて簡易貸付
案內進呈
株式會社勸業債券月報社　東京市麹町區內山下町（日本勸業銀行構內）電話銀座一四三九（呼入）振替口座東京一八

南米アルゼンチン農園投場派遣　農業技手養成講義錄
南米アルゼンチンは風土氣候の良好なる事及給料の高き[illegible]にして本校卒業生は責任を以て年收三千圓以上に就職せしめ一ヶ年少くも二千圓位の貯金は必ず出來る成功を望む青年は猶豫なく
規則書申込次第進呈　申込東京小石川區[illegible]町二丁目八　海外農藝通信學校

最新刊
高畠素之著　社會主義と社會學　二、五〇
陸田三郎著　近世科學と社會主義　二、二〇〇
重德潤水著　現代のフランス　二、七五〇
日記全部品揃
京城　大阪屋號　振替京城二二七三番

好評嘖々 最新流行　羅紗マント類破格提供
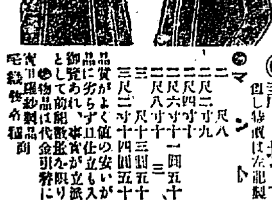
讀ねが損早いが勝　本年も五百着限り先着順
◎マント（但し特價は左記製品に限る、色合も黑、茶、紺茶褐の二種）
二尺八寸…十一圓四十錢
二尺九寸…十二圓
二尺…十二圓五十錢
二尺四寸…十三圓
二尺六寸…十四圓五十錢
三尺…十五圓五十錢
三尺二寸…十四圓五十錢
◎オーバコート型
二尺八寸…十三圓五十錢
三尺…十五圓五十錢
三尺二寸…十六圓五十錢
品質がよく値の安いが眞の破格提供であるか、如何に優良なるか先づ見本を取寄せ御覽あれ、事實が立派な證據也
●本品は全部黑色
●寸法は總丈の事
●送料內地三十六錢
見本は無代進呈
東京芝三田聖坂　住吉屋羅紗店　振替東京五八大六番　電話高輪一九八八番

スワン萬年筆

SWAN
最精選されたる材料と最優秀なる職工とにより製出せらるゝ本邦唯一の權威を有す　之れ何が故ぞ　優良なる材料と精密なる機械と熟練なる職工とにより製出せられ更に嚴重なる試驗を經由して市場へ送らるればなり
運筆は極快圓滑に耐久力は永久保證に且つ安全裝置あるを以て[illegible]自由なり
スワン萬年筆製作所　發賣元　伊藤殿夫雄
本店　東京日本橋[illegible]　支店　大阪[illegible]

華盛頓會議

三國租借地還附言明
實行如何は支那が之に關する條件を實行するや否やにあり

【華盛頓電報】日英佛三國は支那に於ける租借地を還附するに同意せしこの事は既電の如くなるが即ち日本は山東省に於ける租借地を還附するに同意し先づ滿洲に於ける特殊利權の拋棄に關し商議すべき意思を表明したり佛國は廣州租借地還附を快諾する事を言明し英國は威海衛を還附する旨言明したり併し凡て實行の如何は支那が之に關する條件を實行し得るや否やにあるべし

關東滿洲は拋棄せず

【華盛頓電報】日本の租借地還附の聲明中山東は既報の如くなるが關東州に就ては日本は合理的大犧牲を拂ひて得たる權利なれば之を拋棄する意思なし又滿洲は日本の經濟的存立と國防の安全に絶大の關係ありこは既に借款團組織に際し列國の承認せる所にして右は過日決議の原則四ヶ條の精神に抵觸せずと信ずと又英國は香港の安全上九龍司の現狀維持を主張し居れり

四國不戰爭を約束せん
但し日本は六割に讓歩して

【華盛頓電報】海軍制限七割案は米國承認せず日本は國防上の點に滿足なるを得ば六割に讓歩し且つ日英米佛は戰爭せざる事を約し海軍問題を取り纏むべしと

租借地還附方法
日本、滿洲現狀維持希望

【華盛頓電報】三日の極東委員會は引つゞき租借地問題を討議し支那の還附要求に對し佛國は私有財產保護と各國同時返還を條件として承認し英國も同樣の意思を表明し日本は現に膠州灣還附に就いて交渉中にて別に異議ある筈なく滿洲に關しては特別なる事情あるを以て意見交換の意思あるも當分は現狀維持を希望する旨を聲明したり

日本滿洲特權拋棄

【華盛頓電報】日本は滿洲に於ける領土特權の大部分を拋棄する事に同意したりと、支那は日英佛三國特に英國の寛大なる提案に對して非常に感謝し居れりと

附記　本電報は別電こは意味全然反對にて眞僞大に疑はしきも暫く掲げて後報を竢つ

日本は戰爭を恐れず
ヒ案承諾條件
但し日米關係を破裂せしめて迄海軍七割案を固執せず

【華盛頓電報】或る日本側の代辯者は米國が日本に對し宣戰布告六ヶ月前に豫告を與へなば日本はヒューズ氏の海軍制限案を承諾するやも知れずこの意を示したり日本は米國この戰爭を恐れず併じ米國西部沿岸に於ける煽動的排日熱が早晩激烈に勃發する可能性ある事を考へざるべからず然る場合には日本は海軍により日本の利益を保護する外なしと尚右日本側の代辯者は日本が日米關係を破裂せしめてまで海軍比率七割を固執する意思なき事を示したり併し日英同盟が愈々廢棄せらるれば其の代りに何等かの國家的安全の保障を求めざるべからず要するにヒューズ案の諾否如何は何等かの形式にて日本の利益を政治的に保護し得るや否やに繫れり

軍縮商議一新轉

【華盛頓電報】日英米三國の海軍制限問題商議中米國の太平洋防備と日本の陸奥保有の二問題出で商議は更に新局面を打開するに至れりと傳へらる

佛海縮回避計畫
シボン中將案出說

【華盛頓電報】佛國全權專門委員シボン中將は海軍縮小問題が佛國を含まるゝに至りたることを避くる計畫を案出せりと傳へらる佛國側は同國の海軍案は既に米國の提示せる海軍力最低の比率以下に削減されあるに依り此上も將來の佛國海軍を制限することは佛國の主權の侵害なりと主張し居れりと

中橋文相進退

【東京電報】中橋文相の進退如何は議會の開會を前にし非常の興味を以て迎へられつゝあるが眞僞未だ明かならず

陸軍治罪法案提

【東京電報】陸軍省にては第四十四議會を通過せる陸海軍法會議治罪法實施費として明年度豫算に二十四萬圓を計上し居れるが萬一今期議會に於て右豫算不成立に了る時は右法令實施不可能となるを以て陸軍省法官部にては極力之が通過を期すべく準備中なり

孫氏一行着桂

【香港電報】孫逸仙氏を首班とする廣東臨時政府は四日桂林に進出したり孫氏等の提唱する北伐計畫は之を機こし更に一歩を進むるものこ觀測せらる

研究對議會策

【東京電報】貴族院研究會常務委員會は五日午前開催對議會策を協議すべし

佛首相樂觀態度
華府會議は歷史的新紀元を作る

【ルーフグール電報】佛國首相ブリアン氏は華盛頓より歸著新聞記者の訪問に答へ華盛頓會議に就て樂觀的態度を示したり氏は『華盛頓會議は歷史的新紀元を作るならん』と云ひ又『同會議は近々賞讃するに足る結果を見る事確なり』と說き『佛國は依然大砲を保持すると雖もこは佛國が之を好むを以てに非ず寧ろ佛國にとりては大砲を保持せざるべからざるは不幸なり日英米三國が海軍制限問題につき協定を作製したる場合こ雖も佛國は別に困難を感ぜず』と云へり

防備撤廢成立せん
陸奥廢艦除外至難か

【華盛頓電報】太平洋防備撤廢は大體に於て協定成立すべしと期待さる陸奥を廢艦中より除外するは先づ至難ならんと

同盟廢棄公表歟

【華盛頓三日上田特約員發電】日英同盟は日英相互の意思により廢棄する旨發表せらるゝならんこ期待され居れり

山東問題交涉
山東線還附交涉內容

【華盛頓電報】日支兩國代表の膠濟鐵道問題に關する交涉中支那側は右鐵道を完全に還附せん事を主張し且つ之に對し相當なる財政上の代償をなすべき旨を日本に提言したり之に對する日本提出の對案には同鐵道を日支共同管理に附する利益を力說し居れり

ヒ氏山東樂觀
英米兩代表今後も出席

【華盛頓二日上田特約員發電】山東直接交涉第一日は既電の如く二日午後三時開會日本側は加藤、徳川、埴原の三全權支那側は顧、王、施三全權出席ヒューズ、バルフォーア兩氏も傍聽のため出席し直に交涉は開始せられヒューズ、バルフォーア兩氏は交涉に干與せざるも斡旋者として必要なる場合は交涉の進捗を助くるため今後も列席すべく交涉の內容は散會後直に兩國代表より發表せらるゝ筈なるが英米兩國は日支兩國從來の行がゝりより支那の體面を傷けざる方法にて支那をして直接交涉を承諾せしめんこするものにして交涉の前途につきヒューズ氏は樂觀し居れるが如し

山東交涉と出淵書記官

【華盛頓三日上田特約員發電】山東問題交涉は日支兩國より三名の委員出席して交涉せる事は既報の如くなるが三日は加藤全權差支のため出席せず代理こして出淵書記官列席せるが本交涉中は常に出淵書記官列席すべしこ

獨賠償問題注目

【伯林電報】獨逸賠償問題は賠償支拂停止の報あるため馬克價格俄に暴騰し取引所は恐慌を惹起し諸株式下落し痛手を蒙れるもの多し

別報

【倫敦電報】伯林來電によれば英國賠償委員代表は賠償支拂猶豫を可こせる報告は當地に於て非常に滿足を以て迎へられ若し聯合國側に調達上の便宜を與ふれば獨逸は一月二月の支拂賠償金の調達には妨げなき事は殆ご疑ひなしと

米、露領保全宣言

【華盛頓三日上田特約員發電】確かなる筋より傳へらるゝ所によれば國務卿ヒューズ氏は近々米國の政策につき新しき宣言をなし列國に對し露國の領土保全を鄭重するやう誓約する事を勸告するならんこ要するに露國革命後米國の政策は變應しつゝあるが結局戰前の露國を其の儘保持する事を要求するならんこ

國際司法裁判所會議開會

【ゼネバ電報】國際司法裁判所會議は明春一月三十日を以て開會する事に決定せり

普選一進展

【東京電報】憲政會は四日本部樓上に最高幹部會を開催し普選案を討議したるが時勢の進運に伴ひ同黨の主張條件中より獨立の生計の項を削除すべく決定を見たり內容は五日中を以て正式の發表を見るべし

總督歸期

久しく東上中の齋藤總督は來る十五六日頃歸任の豫定なりと

醫生規則改正に就て
地域を限定して許可する方針……
總督府當路者談

今回總督府令第百五十四號を以て醫生規則の改正を見るに至れるは本紙既報の如くなるが右に付總督府當路者の談に曰く

醫生規則改正の結果爾今醫生の出願者は附則第二項により開業地域を定めて申請することになつたのであるが元來朝鮮に於る醫療機關は土地人口等に比し甚だ不足であつた所から漸次充實を圖る目的の下に著々計畫を進めてゐたのであるが最初出願の際は人口稀薄なる僻陬地にして且つ醫療機關に乏しき地を選んだものであつても一度免許を得たが最後忽ち人口稠密せる都會地に集中する嫌ひのあつた爲め山間僻陬の地は依然として醫療機關の不足を告げ地方民の困惑少からぬ狀況であるから此等の弊を防止する爲め將來は地方官憲に於て十分土地の狀況を調査し開業の地域を限つて之を免許し一旦許可を與へたる後は他日移轉して開業することを許さゞる方針をとることになつたのである又從前免許せられたる醫生に對しても相當醫療機關の備はれる場所への移轉開業は今後許可しない方針だこ

京城新評議員

抱負と經綸
學識經驗より割出した十人十色の意見

松崎時勉氏

京城商業會議所は京城に於ける商工業の中心機關である許りでなく廣い意味に於ては全鮮商工業の中心であつて又商工業の調査機關である現在に於ては大村書記長の手腕に依つて相當に調査も行はれて居る自分の希望としては出來得るならば商業、工業、交通運輸、水產等產業上の調査を一層進めて京城の事柄許りでなく全鮮の商工業の調査資料が當會議所で分る樣にしたい

◆夫れには經費の關係もあり人員の不足も考慮しなければならぬ今日各銀行會社に於ては調査部を置いて銀行は銀行會社は會社で必要なる調査を行つて居る出來得るならば此等の調査を商業會議所が代つて調査を行つたならば權威ある調査資料を得る事が出來又一面に於て統一的の調査が出來る私の云ふ調査なるものは調査の結果を議所に統計的に保存して置くこ云ふ意味ではない即ち各般に亘つた調査材料を作るに在る

◆かくして完全なる調査資料を以て內外より求めに應ずる事が出來る譯で京城商業會議所で全鮮の產業資料が知れる事になるのである要するに現在に於ても調査は行はれて居るが之に一歩を進めて最も信賴出來る權威ある完全なる調査資料を作りたいこ云ふのが私の希望である尙全鮮に於ける三十七萬の內地人其他の朝鮮人中事業上にホントーニ銀行に依つて仕事をする人が幾何あるか極めて少いものであらう朝鮮に於て小工業の起らないのは其點に在るのではあるまいか

◆即ち對銀行資本の利用が充分出來ない爲に小工業其他の小さな事業の成立を妨げられて居る人が少くない、之れ等の小工業に資金を供給する力を作つて充分銀行を利用出來る樣にしたならば有効な仕事が出來やがて工業發達の前提を作るもので夫れには產業組合、工業組合、水產組合等の設立が最も急務である商工業の中心機關たる商業會議所としては之れが實現に向つて全力を盡さなくてはならぬ、

佐野彦藏氏

◆今度の評議員選擧は從來曾て見なかつた緊張振を示した既に選擧を終り今後其職責を盡すに就ては各自其運動せる緊張振を以てこれに當り龍頭蛇尾に終らぬ樣にしたいものである會議所の活動は如何に正副會頭に適材を戴いても常議員に其人を得なかつたならば相變らず假眠狀態を續けなくてはならぬ

◆今回の改選に於て二級より大部新進の方が選出せられたのであるから歐洲大戰に依つて新しい新時代に於ける商工業の中心たる會議所の常議員は從來の如き情實を打破し眞面目にして熱心研究的にして實行力に富める人材を擧げ從來の如く消極的でなく常に問題を作り積極的に研究調查し委員會の如きも毎月數回開く樣にしたいと思ふ

藤田米三郎氏

◆今回の評議員選擧に當り一般諸君の御同情に依り當選の榮を荷ふに至つたのは望外の光榮こする所である自分は京城在住二十有餘年に亘り商業に從事し來つたので京城商工界こは極めて深甚な關係を有する譯である

◆京城商工界の將來に就ては理論よりも寧ろ過去二十餘年間の得たる實際の經驗を基礎として實際問題に當り苟くも京城商工界の發展に關する事柄に付ては微力乍ら最善を盡したい覺悟である

二宮常一氏談

◆今度の評議員選擧は今迄に無い緊張振を示し自分等候補者こしても競爭中要がありました幸ひに當選の榮を得ました上は微力乍ら當地商工業の進步發展に努力し何等か貢獻したい覺悟であります

◆差當り常議員會議所こしての任務は目前に迫つて居る役員の選擧であります正副會頭に付ては是非共從來の通り美濃部、釘本の兩氏に御願ひしなければなりませんが常議員の選擧には從來行はれた如き情實投票の惡弊を打破して最も公正に今日の新時代に順應した適材を擧げなければなりません即ち現在の四部制に適應した抱負あり經驗あり準備あり實行力に富める者が必要で自分の考へとしては西崎、吉城兩君の如きは最も適任なりこ認めて居ります

京商初會議

京城商業會議所にては來る八日午後三時より改選後に於ける第一回臨時評議員會を開催し正副會頭及常議員の選擧を行ひ終了後新舊評議員の懇親會を開催する由

家屋拂底と對策
須らく耐久家屋を造れ
總督府某當路者談

家屋が拂底したこ云ふことの外何等の理由がないに拘らず多數の家主が汲々として營利を貪りつゝあるのは實になげかはしい傾向であるけれども既に癈頽し去つた彼等の良心に對し今更その發動を促さうこしたところで夫れを制肘すべき法規の設けられていない以上百の說法千の道德論も結局放屁の一發にも値しないことになるであらう、從つて現在の場合にありては他の

資本家の覺醒を促すより外はない他の資本家の覺醒を促すこは現在の家主以外の資本家に對し『汝の拋藏せる資本をして尠くこも現在及將來に於て最も安全であり且有利なる家屋の上に投ぜよ』こ勸告することである、從來最も危險であつた家屋への投資が何故將來に於て安全且有利であるか、私は今簡單に其理由を述べて見やう、由來日本又は朝鮮に於る家屋は殆ご燃燒物を以て其材料とされて居つた、だから一朝火災の起つた場合は忽ち烏有に歸すの外はなかつたのである、然し現在の建築家屋は

最早燃燒物を以て材料こする程左樣に原始的のものでなく尠くこも之を將來に於ては全國消防隊及火災保險の不必要を感ずる迄に不燃燒物を以て材料こする所謂耐火家屋を建築せらるべき傾向にあることは恐らく何人こ雖も否み難い所であらう、現に歐米に於ける金融業者が建築費の八割內外を貸出しつゝあるの事實は換言せば耐火家屋が完全なる投資事業たるを物語るものであつて殊に歐米都市の家屋の大多數が漸次富豪の手中に歸しつゝある事實も

此間の消息を解いて限りがないのである、耐火裝置にして且永久生命ある家屋は之を然らざる日本流の家屋に比して尠くとも建築當時より年を經るに從つて或程度の年限內却て價値の昂騰しつゝある實例に見ても更により以上の價値を有すべきは寧ろ火を見るよりも明かであると云はねばならない然るに從來家を建てる者は先づ以て資金消却の程度を考慮せねばならなかつたのであるがそれが耐火家屋にして

永久生命あるであつたならば全く資金消却の必要なく同時に其都會地たるこ何たるを問はず安心して之を建築し得ることになるのである故に總ての資本家が此家屋を以て安全なる投資事業こすることに目醒めて來て貰ひたいのである、東京、大阪等に於ては市街地家屋が年々改造され耐久家屋が漸次增加して來たのは戰後資金に餘裕を來した爲めであるのは勿論だが又他の方面に於て前述の理由あるが爲めであるこ云つて差支ない今後經濟組織の上に

一大變革の行はれない限り人口が都市に集中し從つて家屋の必要を感ずるのは勿論であつて茲に於て安全なる事業こして家屋の建築に投資する事の投資家にこつて有利なるのみでなく引いて家屋の調節こなり住むに家なき者の悲鳴を聞くが如き事は必ず漸減すべきは疑ひを容れぬ所である云々

朝鮮水產業に就て(三)
西村殖產局長演述

水產製造に付ては從來は素乾明太魚を除く外概れ漁業者の兼營に係り其の規模小にして製品も概して見るべきもの鮮く後內地人の移住鮮人の內地式製法の模倣に依り漸次順調の發達を爲し漸く分業の域に達し其の輸移出向製品の產額亦益々增加し大正八年製造高二千八百萬圓內十萬圓以上の產額なるもの三十八種の多きを算するに至りしと雖其技術は尙概れ幼稚にして工場設備も亦不完全たるを免かれざるに依り將來は一層當業者の技術の向上と製造設備の完備を促すと共に製造及取締に關する共同施設及產地檢查を獎勵し產額の增大と製品の改良統一を圖り特に支那市場に對しては朝鮮は殆も形勝有利の地位に在るを以て支那向製品の改良統一に付ては一層其の力を盡し航路擴張の計劃と相俟て貿易の擴張を圖ることゝ

水產試驗に付ては大正九年度以降大體漁撈及製造の設備及人員を充實し本年五月試驗場官制發布せられ茲に年來の懸案も解決し本道水產界の開發上一新紀元を劃する設備も亦近く完成するに至るへしと雖由來水產に關する試驗研究の事項は頗る多岐に涉り物理、化學、動植物、海洋、浮游生物、細菌、造船、機械等各專門の智識を要する等の爲其の試驗研究は往々散漫不徹底に流れ易き傾あるを以て本試驗場に於ては(一)朝鮮の實際に適切なること(二)全般の利害に重要の關係ある事項を選定すること(三)一旦開始したる調査研究は十分徹底を期すること等を主眼とし內地及鮮內の各地方及各當業者とも聯絡を取り所期の目的を徹底するに努むるこ又必要に應し漸次支場及出張所を設置すると共に官民水產教育機關の完備を期することゝ

漁村の經營維持を完うし其の堅實なる發達を促進し中產以下の漁業者に對し低利資金供給の途を開くと爲發達の素地ある沿岸部落に漁業組合を普及せしめ其の發達を助長するは當面焦眉の急務なるを以て既設組合の現狀に鑑み適當の方法を講して組合の成立普及を促進すると共に努めて理事者の選任監督に留意し又一面事情の許す限り組合に對して漁業權を付與し組合をして共同施設を爲さしめ組合の資金融通に對して適當の便宜を與ふる等諸般の施設に努め漁村發達の基礎を確固にすることゝ

現在の水產組合は法人の能力に乏しきのみならず其の包括する區域頗る廣汎にして所謂經營上の困難あるのみならず地方の事情に特別の關係稀薄にして地方の事情に特別なる施設を行ふに於て亦共[illegible]

平北の產業と教育【下】
向學心は著しく發達した
地方鮮民と國境警備
仮尾平安北道知事談

動こ見るべきものは昨年出頃ましいこれが從來に比して著しい民心の變遷ではあつても其自覺も中々速では雖に困難した面長其他これに類した公職者が今年は其志望者頗に殖ねて直接道知事に交涉して來る者が多數で其希望を充たすに困難する程である今後結氷期に於ける

國境警備に就ては例年の如く夫れ〳〵準備を怠らないがこれも例年に比し頗る安泰なる方で殆ご心配はないこ思ふこ云ふのは管內一般の民心が現今の文化政治に十分なる理解を得て不逞の徒から常民より上兩班に至るまで無謀な不逞輩に與する者は一人もない現狀で只我が朝鮮民族の將來の幸福は十分教育知識の發達を計つて內鮮萬全の融和に努め相互の間に優劣的差等を生ぜない樣に力むるに如くなしこ云ふ樣に最も健實な自覺が出來て來た何こ云つても朝鮮は相當歷史のある處であるから一時の

共榮同昌を計るに唯一の頼もしい所であるこ自分は信じて居る等德固より十分民意に副ふだけの働きは覺束なかるべきも全精力を傾注して出來る丈け民意に副ふ樣に萬般の施設を怠らない必生の覺悟は持つて居る、只少額不足の爲諸般の施設が意の如くならないことは甚だ遺憾である然しこれも大部分國庫の支辯を受くる今日に於てはまた止むを得ざる事で今後努むべきは地方產業の發達を計り一日も早く朝鮮が會計獨立を支持し得るに至るの期を早めんことである云々

新聞代値下

明年一月より本紙購讀料金を左記の通り値下仕候

一ヶ月　金壹圓也

大正十年十二月五日　京城日報社

客月鮮鐵業績

十一月中に於ける鮮鐵業績は下旬に入り貨物運輸活躍の爲頗る好況を示し結局左の如き成績を現せり

旅客人員　百十四萬五千百二十三人
前比　一萬九千二百四人增
貨物噸數　三十萬二千八百九十五噸
同　二萬四千八百十八噸增
客車收入　百八萬九千三百四十一圓
同　十萬四千二百三圓增
貨車收入　百四萬三百七十一圓
同　七萬一千六十七圓增
一日一哩收入　六十五圓九十錢
同　三圓七十五錢增

◆原因は一は官民全體に通ずる一定の方針計畫なきに在り二は本府と地方との連絡統一の不完全なるに在り三は當業者の自覺的努力の足らざるに在り四は本府及地方の財政の困難なるに在り財政上の困難は

今俄に之を免かるゝ事を得ず今後に於ても的確多の障礙あるべしと雖如上の方針計劃を遂行するの方法手段は必しも新に財政上の資源を要するもののみに限らず或は制度の變更に依り或は當局者及當業者の努力如何に依りて容易に實行し得べきもの少からざるのみならず故らに本府の發動を俟たずして各地方に於ても自由に且有效に實行し得べきもの亦甚だ少しとせず各地方に於ては能く其の方針計畫の本旨を諒解して實行上遺算なからむことを期すべく終に臨みて茲に諸君平生の勞苦を多とし誠意なる謝意を表すると共に切に諸君の健在を祈る

朝鮮軍小異動

十二月一日附を以て左の如く進級小異動ありたり

朝鮮軍司令部附　工兵大尉　前村伊一
補第二十師團兵器部員　砲兵大尉　西村福松
補平壤航空第六大隊附　騎兵中尉　星善太郎
任騎兵大尉　步兵第六聯隊附　瀧田大尉
補第二十師團兵器部員　步兵第七十八聯隊附　步兵大尉　河田清次
補中隊長　野砲兵第二十六大隊附　砲兵中尉　高森孝平
任砲兵大尉補中隊長　工兵第二十六大隊附　工兵中尉　宮本博
任工兵大尉補中隊長　步兵第八十聯隊附　步兵少尉　高島吉彦
補中隊長

忠州電話開通期

豫て工事中なりし忠州北部に於ける電話交換機は愈豫定の如く來十一日より開始の事こなり同開始當日加入者は七十一名なり

郵便物自動車遞送

平壤は朝鮮に於ける大なる都會として近來著しく發展し殊に同地に航空大隊の設置せられ將來益々發展すべき地なるを以て同遞信局にては同市內小包郵便物の遞送及び停車場間郵便物の遞送に十一日より自動車を使用するこになりたり

小月尾燈臺移轉

仁川港小月尾島南方の燈臺は從來仁川港の中央に擴延せる沙洲の南西端に設置しありたるも同小川中佐水路調査の際同沙洲の西方約一鏈の地點に於て暗礁を發見したるを以て同暗礁の方に移轉する事こなり六日附の本府官報で發表せり

支那觀戰武官

【東京電報】日本の陸軍特別大演習に招聘せし支那觀戰武官張作霖以下二十四名は三日夜東京發歸途に就き各地に立寄り八日朝釜山着入城一泊の上九日夜京城發歸國[illegible]

秘露特使來期

秘露國百年祭に臨む爲め南米ペルーより派遣せられたる特使ルレヂャンドロプエント氏一行四名は歸途日本に來航途中內地各地を視察中の所四日[illegible]一路朝鮮を訪問する由なるが京城著は多分六日朝ならんと想さる

米副領事歸國

京城駐在米國副領事ベッグ氏は本國に引揚ぐべく五日午前十時南大門驛發列車にて出發せるが總督府官吏及京城道金鑑與諸氏其他米人從業者多數の見送りありたり

京信重役會

京城信託會社にては五日午後より重役會議を開催し今期決算案を附議すべし

人事消息

▲林總督府司計課長　明七日午前豫算編成等の件に就き打合せの爲東上
▲千葉憲兵治氏　四日夜南大門驛にて大邱に直行せり
▲李軫鎬氏(東拓總裁)　沙洞七九へ移轉
▲大田鮮銀理事　五日朝內地へ
▲鵜瀞富太氏(總督府稅務課長)　五日朝出發
▲安滿少將(軍參謀長)　北鮮地方へ
▲騎兵中佐(軍兵器部長)　向上

華盛頓會議に[illegible]を云ふならば[illegible]き場合に當然同一の機關に附隨して此の既定の事實に[illegible]を有するものであつたとしても[illegible]するものありとするも其れは單に[illegible]

舊式外交は最早通用せず[illegible]

防務會議に附隨し七國大會に[illegible]問題が起つて來るので極めて重大なる會議に當りて我が[illegible]

[illegible]日の初航海より十二月六日の終航に到るまでの定期不定期の航海數は八十六航海、計外[illegible]天津方面の木材取引非常に[illegible]なりし爲め定期不定期船を航海せしめ來りたり而して一般成績[illegible]の二萬連合計二十七萬連其の積約五千萬才あり木材以外にありては一昨年來山西、直隷、河[illegible]材及び天津産の燐寸類なりしが[illegible]賃は安東天津間の木材一千才を標準として解河當時七兩五分[illegible]の爲め會社としては多少の苦痛は免れざりしと

寬甸鳳城鮮人數

【新義州】支那寬甸鳳城兩縣內[illegible]の鮮人[illegible]は七十二町步にして本年收穫一千三百五十石を算したと[illegible]三百卅四名[illegible]中の退去者數は僅に內地人十名鮮人十九名を算するのみであつたしめ[illegible]

[illegible]は管內各郡島の優良牛を選出せ[illegible]技師夫れ〳〵之れが檢[illegible]

【新義州】[illegible]現在の囚徒收容數は百餘名で[illegible]三郎、川田治一外八六名二等六名三等三百八十二名[illegible]

頗る良好な 平北の納稅成績
中島平北財務部長談

【義州】昨年三月頃より例の萬歲騷ぎなるものあり道內到る處人心險惡となり到る處殺人放火掠奪行はれ其の趨勢は十二月に迄ひたるが、此の間奧地の各郡に於ては面職員等は自己の生命に危害の及ばん事を恐れて忠實に

職務に從事 するもの無く殆ど百般の行政機關は休止の姿を生じたる爲め一般の納稅成績は非常に惡しく手の著け樣もなき有樣なりしも昨年末頃より人心大に安定を加へ不逞鮮人の橫行も漸次減退し來りたり然して本年一月頃よりは各郡の面職員も安心して其の事務を執る事となりたるより其の成績は頗る良好にして現在に於ては平年以上の好成績を擧げつゝあり、其の原因たる第一は

人心の安定 に歸すべきも今年の農作は一般に豐作なりし爲めなりと思惟す元來本道の納稅高は國稅百萬圓、地方費諸稅約百萬圓なるが其の稅別を示せば、地稅同附加稅、地方稅、酒稅、煙草稅、鑛稅市場稅、屠畜稅、戶稅、家屋稅（新義州府のみ）等なるも其主なは地稅同附加稅、地方稅等なるが最も著るしき打擊を受けたるものは鑛稅なり、即ち鑛稅の減少は本道鑛業の衰退を語るものにして金鑛、黑鉛鑛、其他の鑛業は殆んど休止の狀態にあり、外國人經營の金鑛等にして其の作業を繼續し居るものあれども僅に

事業を維持 し居るのみにて何れも採算上引合ざるを以て鑛區稅等の納入は甚だ不成績なり、[illegible]稅は專賣の結果僅に一戶に付き從來耕作し來りたるものに對し三十坪即ち內地の一畝を限り其の耕作を許可しあるも數年の後には自然に整理の時期到來すべし酒造稅は五石以下の酒造家を整理し十石以上の酒造家に限り許可する事となりたるが酒造の石數は增加を見る事あらんも減少する事はなかるべく本道に於て將來稅金として相當查定額を增加し得べきものはこの酒造稅なるべし、一般の納稅成績は比較的

人文の發達 したる京義線沿線に惡しく奧地高原地帶の各郡に宜しきは著しき現象なるが就中、沿線中にても多く內地人の居住する郡部らしき地方に其の成績の不良なるは甚だ遺憾とする處なり本道の納稅は第一期を十二月とし第二期を二月としたるは各郡を通して農家多きの故を以て農產物の收穫期及び其後となせり、本道の納稅成績は他道に比し決して不良ならず先づ中以上に位すと思惟す納稅の成績を良好ならしめんとせば農家に

副業を奬勵 するは頗る吃緊の急にしてかの發展を奬勵する如きは農家を富ましむる一因たらずんばあらず、要するに本年度の納稅は約九割以上の好成績を擧げ得る見込み十分なりと云々

埠頭に大豆の山
今が出盛り時＝每便移出高七八百噸＝是から賑ふ元山港

【元山】海岸通りに行つて見るご山と積まれた大豆の中に白衣の鮮人夫が眞ッ黑な顏に汗を流して立働いてゐる、この寒空に吐く息が白く凝り付いてゐるのを見る度に「無寒い事だらう」と同情するが御當人達は一向平氣、氷の凝な冷たい大豆を煎豆でも扱ふ積りでゐるらしい、其の人夫達の

勇しい掛聲 に相槌を打つやうに出入船の汽笛が賑はしい中にも悠然ご落着いた港の町に急き立てる樣な周章しい氣分を漂はせる、十一月から明年三四月頃迄は大豆の移出時期で奧地から搬出される大豆は裏日本に行く橫斷航路や釜山經由の汽船で阪神方面へ盛んに移出されてゐる、十二月に入つてから移出數も漸次增加を示してゐるが十一月中元山の米豆檢査所の手を經た大豆は約八萬二三千叺（こ入を除く）に達するらしい平年每日二千叺以上の受檢數があるが當分

增加步調を 辿るらしいので同所員も眼を廻すやうに忙しがつてゐる、大豆の移出が盛況を呈すれば之を搬出する汽船も中々多忙、出る船は悉く大豆で滿腹の有樣である、吉田運輸會社で扱つてゐる北陸汽船の能登丸も例年冬季は休航してゐるが今年は航路界殷賑のため引續き就航する事となつたが運賃は昨年に比すれば幾分低廉だが今では漸次昂騰の氣配であるが多分近々百石に就て四十圓の値上げを見るだらうとの話し、然し大豆の移出高を昨年に比較すると昨年の出穀高廿三萬石で

今年は未だ 八萬石餘だから昨年の三分の一に過ぎない、歲末決濟期にかけて相場が順調に進んだならば向後一ヶ月間は目覺ましい移出を見るであらうと當業者は豫想してゐるが實際昨年に比べると未だ〳〵鬪ぎは云はれない。出盛るのは是れからであらう、此頃海岸へ行つて大豆の山積されたのを見るご何處を不景氣風が吹くかと思はぬ者はあるまいが商人の懷合は他處眼で見たほごでは無いと云ふ者がある、兎に角元山の生命は大豆である。大豆が盛に移出すれば

航路も賑ふ 譯であるから大に商人の努力が望ましい因に昨今移出高は每便三百乃至七八百噸である

穀物市場
愈立會開始

【元山】元山穀物市場は準備委員會協議の末市場の認可は未だ當局の指令に接せずと雖も最早決定的のものたるは明かなれば京城其他各地の例に倣ふも當局側の默認する所は疑ひ無きを以て二日より開設するに至れり又立合は當初前場午前十時より同十一時迄又後場は午後二時より同三時迄と定められしも銀行關係其他の都合に依り前場午前十一時より十二時迄、後場午後三時より四時迄に變更したり

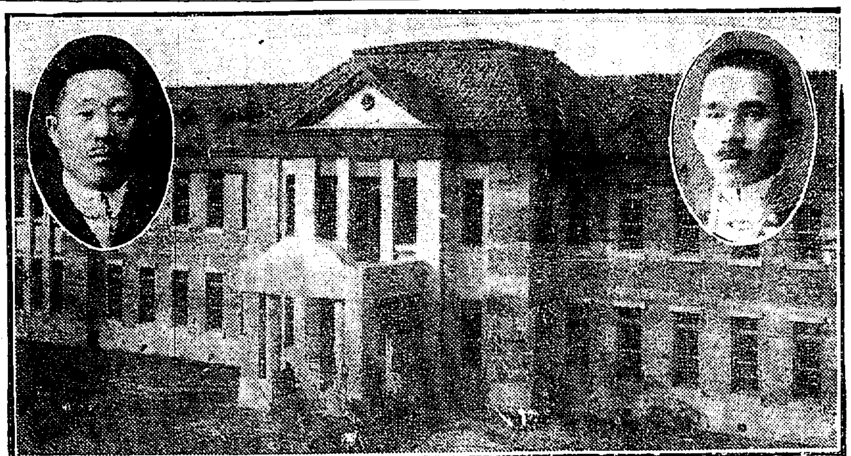

落成せる全北道廳

【右】[illegible]道知事　【左】朴參與官

落成式
全北道廳舍　未曾有の盛況

【全州】豫て新築中であつた全北道廳々舍は此程落成したので四日之が落成式を擧行した二階建二百一坪六合本家建三十六坪其他附屬建物數棟あり宏壯なる大建築である之より先李前知事時代に之が新築を計畫し地を中央に相し京城宮川組の手により請負ひ本年六月起工したものである四日午前十一時より道知事道內有志約四百名を招待し新廳舍前に於て盛大なる落成式を擧行した二時からは同所に於て市民の祝賀會あり內鮮妓の手踊模擬店其他の催しあり未曾有の盛況であつた

平壤製糖移出

【平壤】大日本製糖會社平壤工場にては本年十月下旬よりビート製糖作業を開始し目下盛んに製造しつゝあるが去る二十六日及三十日の二回に亘り精製糖四千俵（甜菜糖）千俵價格約十一萬圓を鎭南浦經由大阪に向け移出したり昨年試製の分若干移出したる事あるも朝鮮より內地に向け今回の如く砂糖の大口移出を見たるは是を嚆矢とすべく更に來年度よりは多大の移出を見るに至るべしと

金融は逼迫か

【大邱】大邱に於ける本年末金融に就き甲は逼迫すべしと云ひ乙は必ずしも然らずと云ふ然れば右は何れが正當なるやは遽かに之を決し難しと雖も前月に於ける大邱七銀行の帳尻に見るに預かり金に於ては六百三十餘萬圓貸付金一千七百餘萬圓、預け金十餘萬圓にして之を前年同月のそれに比すれば預かり金約二百萬圓貸付金一千二百餘萬圓の何れも增加を示し預け金は約十萬圓の減退なり尙ほ聞く處に依れば預金は數月來より漸次減退の步調を辿り居れりと云ふ追より察すれば或は本年の金融は實際に於て逼迫は免れざるべしと觀測するを至當とせんか

大邱神社遷宮

【大邱】豫て新築中なりし大邱神社神殿は此程落成し三日午後一時より上棟式を擧け餅撒き其他の催しあり續いて同午後七時より遷宮式を行ひ松井府尹奉幣使となり其他氏子總代神器を奉仕して隨從し氏子一般氏子數百名參列最も森嚴裡に執り行はせられたり

前田少將巡視

【大邱】朝鮮憲兵隊司令官前田少將は赤澤、李兩大尉及宮崎特務曹長を隨へ憲兵隊巡視の爲め來邱本道憲兵隊並に大邱憲兵分隊を檢閱し三日午後大邱發自動車にて安東郡に向け出發せり

銀行團申合せ

【釜山】釜山各銀行を網羅せる金曜會にては二日夜の會合席上に於て近時出穀期に際し一つは船運賃の關係よりして廻著著るしく激增し近日中鐵道當局に於ても京釜間貨物列車增發の計畫あり加ふるに結氷期に入り鴨綠江材の鐵路釜山に輸送せらるゝ事となり從來二輛接續の貨車も之れ又近日中一躍六輛に增發さるゝことに決し此に棧橋埠頭は滯貨を見るの現象を來せるが之れを寄貨として運送問屋が稍出荷未滿の積込期日をよい加減に記入せる船荷證券を續々發行し荷主も之れによつて割引其他の方法により金融の便を得つゝある狡猾なる手段に出づる者多きを加ふる所から各組合銀行は申合せ決議の結果今後此の種の引換に對しては絕體に金融を拒絕すると決し同時に各運送店にも同樣の通告を發する筈である

果樹組合設立

【大田】大田果樹園經營者相計り果樹組合を設立せんとの議ある事は既報の如くであるが二日大田郡廳に於て創立總會を開き議員の選擧規約の討議及大正十一年三月迄の事業計畫等を議し茲に其の成立を見たるが果樹の向上を圖り表裝等の意匠を改良し鮮外に其の販路を擴張する事に決定したり其議員及び評議員は左の如し

理事部長[illegible]農場[illegible]代次郎　小宮原農園評議員相原全助　土師農園[illegible]　八木農園

一、肥料の共同購入の件
一、病虫害豫防驅除用藥品の共同購入の件
一、包裝改善の件
附地方向小包郵用及裝飾用器調查注文の件
一、販路調查の件
イ各取引先の[illegible]
ロ各取引先の需給及價格狀況の調查
一、病虫害驅除の勵行

尙評議員は郡內果樹業者全部に[illegible]し加盟を勸誘し評議員の增補をなすべしと

兩雄の一長一短
平壤商議會頭問題　益々紛糾錯雜せん

【平壤】平壤商業會議所正副會頭問題に就ては𥝱間種々の取沙汰あるも大體に於ては福島莊平氏及び內田錄雄氏の呼聲高く內田氏は當初會頭斷念の意を洩し福島氏は平壤電燈會社との關係上平電社長宮川五郎三郎氏其他一味郎黨の懇請に依り會頭たる事を肯せしめられたる由にて旣に今日の場合のつぴきならぬ狀態に在るもの、如し然るに十五名の新頭議員中にも激烈なる

反電氣熱を 有する者多く若し福島氏にして平電の後援にて會頭たらむとせば勢ひ反電氣首領たる內田氏を起して陣頭に立たしめ飽迄も會頭の位置を爭はざる可らずと做し今や內田氏の出陣は旗色全く鮮明となり來れり、併しながら兩氏の孰れか今日の形勢に於て多く頭たり得る可能性を有するかに就ては未だ

容易に斷定 し能はざる內田氏は其當初に於て會頭斷念の意を洩し居り、之に反し福島氏は一部の懇請を容れ當初より會頭たる可く打つて出でたるも丈け夫れ丈け內田氏に比し會頭たる可き可能性を多く有し居る次第なり、去れご新舊議員を通じて反電氣派多く且つ人材も亦多士濟々ロ八丁手八丁の鋭々たる鬪士多く結局福島氏假りに會頭の榮位を占めむも到底福島氏としては其位置を守る能はず何れの日か

敵手に其城 を開け渡さざる可らざる悲運に陷らざる無きを保せず、然るに內田氏は福島氏に比し稍可能性に缺け居れるも其持續性に於ては寧ろ福島氏に比し百步の差あり、即ち斯の如き次第にして兩雄各一長一短あるのみならず其出處進退に於て全く兩者相容さるものあるを以て到底兩氏の妥協は望んで得ざる所なり、若し福島氏が內田氏に一步を讓りて自ら副會頭を以て甘んぜんか固より會頭問題は

何等の難易 も無く案外簡單に解決せんも全然其地位を替へんとするに於ては內田氏は其の年齡經歷等よりして其の位置に在るは寧ろ當然の事と言ふ可く是れ最も興味ある事なりとせざるか、果して如何に決著すべきか其の將來は之れより益紛糾錯雜するに至るべし

叺の拂底で 青叺使用許可

【群山】全北沃溝郡內は叺の主要產地沃溝郡內は本春來叺相場の底落と一方水利工事の比較的有利な勞働需要があつたので郡內叺の製產は著るしく減退し居たるが愈よ十一月の新穀期に入り豐作と米價の激騰で其荷動きの旺盛なるは近年稀に見る狀況で包裝用の叺に大拂底を來し爲めに叺の相場は十一月末頃から三十錢より五十錢臺に激騰し而も供給は需要に伴はぬ情勢にあるので當業者たる米穀輸出業者等は全羅北道穀物檢查所當事者に交涉の結果事態止むを得ざるものとの了解を得て十一月三十日より十二月十日に至る十一日間は鮮外出荷包裝用として特に二等（青）叺の使用を認許される事となつたが十二月十二日以後は如何なる事情あるも二等叺の使用を認めざる方針であると

驛屯拂下好況

【大邱】慶北道內本年度の驛屯土拂下は一千二百五十五町步價額百二萬圓なるが其中十一月末迄に九百八十三町步の拂下を爲したりと云へば即ち全拂下額の六割五分六十六萬圓の終了を告げたる譯なるが各郡共に何れも好成績を示し居れるを以て本年末迄には全部終了の運びに至るべし

牧島金融設立

【釜山】釜山牧之島に新設すべく同島有志間に於て協議中なりし第三金融組合設立願書は此程成案脫稿せるを以て同島有志は二日夜牧之島ホテルに會合し之が設立運動に關し種々協議する所あり結局小坂、井上の兩氏を實行委員に選び同島有志總代として調印を取纏め經由官廳たる釜山府廳に提出の上府尹の意見書添付を乞ひて道廳に提出の筈にて尙兩氏は一兩日內に道廳に赴き親しく佐々木知事に會見の上請願す可しと

穀物檢查激增

【群山】郡山に於ける全羅北道穀物檢查所取扱ひの十一月中穀物檢查總數量は七萬二千叺で昨年同月中の四萬三千叺一昨大正八年同月中の三萬叺に比すると著しく激增で之が主因は豐作と同月中米價の激騰にあるは勿論であつて品質も前年に比し概して優良であると

柞蠶依然 强し

【安東縣】安東縣に於ける柞蠶市況は依然として强調を含み去る二日の如きは內地著千百五十兩見當にて約九十六棚の手合ありたるが今後益强氣配を保ちつゝありと

木浦港貿易額

【木浦】十一月中の木浦港貿易額は輸移入四十四萬五千七百十二圓輸移出五十四萬三千四百五十四圓合計九十八萬九千百七十六圓で前月に比し輸移入に於て五萬餘圓輸移出に於いて十萬餘圓を何れも增加したが輸移出は前月と同じく例年に比すれば著しく不振であつた

事務所は港町
仁川パイロットの

【仁川】仁川にパイロットが出來て航海業者の爲めに少からぬ便宜を與ふる事になつたのは既報の如くであるが多年釜山にあつて斯業に卓越の經驗を有する三島一平氏は其の事務所を仁川濱町三十四番地に設けて一般の依賴に應ずる事となつたから是れ港の船舶操縱に困難とする仁川內港の船舶操縱に非常な便利を齎した譯である

共同宿泊所と
簡易食堂近く竣成

【平壤】豫に建築中であつた府營共同宿泊所竣工期に近づきたれば數日後に於て盛大なる新築落成式を擧行する筈であるが同宿泊所には簡易食堂をも併置し一食十二錢で食事せしむる筈である

年賀郵便特別扱

【大田】大田郵便局にては例年の通り十二月十五日より二十八日迄年賀郵便の特別取扱ひをなす由なるが、大田郵便局は規定改正に伴ひ市要局に指定せられたるを以て從つて其取扱も自然數倍に增加すべきに依り一般に期日を誤らざる樣注意ありたしと

鳥印ウヰスキー

入營兵出發日割

【釜山】朝鮮各部隊本年入營兵にして當初に來着し滯在中の處愈左記日割に依り出發する事となれり

十二月四日午後一時[illegible]より乘船朝鮮[illegible]第六大隊へ
十二月五日午後一時[illegible]同步兵第七十八聯隊へ
十二月六日午後一時[illegible]同野砲兵第二十六聯隊へ

活寫の撮影終了

【大邱】慶北道管內に於ける社會事業其他の事業紹介の爲め先般總督府より來邱の活動寫眞班撮影隊は大邱を初め管內各地に亘り撮影撮像中なりしが此の程出來[illegible]に到着せしを以て愈近く各地方にて映寫觀覽せしむべしと

至急電話の抽籤

【大邱】本年度に於て開通すべき至急電話の申込者に對し大邱郵便局は來る八日午後一時より抽籤を爲す筈なり

叺競賣入札施行

【群山】全北沃溝郡叺改良組合では十一月三十日叺の競賣入札を執行した期間は十二月一日から同月十五日迄で特等（黑）四十三錢三厘一等（青）四十二錢三厘が最高札で群山西村又三郎氏に落札した

地方人事

▲永田正吉氏（扶木公司理事長）　曩て上京中の處六日歸安の筈（安東）

競爭入札 購買　朝鮮總督府遞信局
一、會計細編（上下）貳百部外壹點
詳細十二月六日ノ本府官報ニ在

解傭廣告
田村貞治
右店員として在勤中不都合の件有之候に付解傭仕候此段廣告候也
大正十年十二月四日
平壤府金町　平安木廠
安東縣　永長號

珍品宣傳紀念　考へ物募集

問題

3	4	14	13
15			2
11			7
5	16	1	12

新式 時計 五百個
指輪 五百個
萬年筆 五百本
紀念 メタル 五百個

持製紋付が參りました
門ハッピも御注文は只今
京染
ゑらぎ屋京染店

◎ネテゐてモウカる
自働辻占箱
目錄進呈
山口縣鹿野村　大成社

梅毒腫物下疳橫痃切痔ひぜしもやけ等の良藥は
無比 [illegible]膏
定價十錢 廿錢 五十錢
本舖 大阪東區瓦町難波橋通り 中井一馬製
御求めの節馬の商標に御注意を乞ふ

營業科目
一、葬儀に關する一切の業務
二、冠婚祭禮等に關する裝飾及設備の請負
三、各種の集會、會場等の裝飾設備の請負
四、前各項に附帶する必要なる一切の業務
尙當社は生花販賣部を設け內地より技術家を招聘專ら華客の便宜ご安價に御提供可申候間多少に拘はらず御用命願上候
平壤幸町三十一番地（攻玉園跡）
平壤典禮株式會社
電話八四一番

體力增進之要素
カルシュームは生存上不可缺の要素なるは旣定の事實である本劑は現時の食料品に缺乏せる本要素を補ひ、體力增進、結核豫防、姙婦安產等のために至要の任務を行する事は既に各方面に定評あり。
カルシューム時代を建設せる……
ワダカルシューム錠
三百錠入 一圓四十錢
千錠入 四圓廿錢
三千錠入 十一圓
全國藥店に販賣
―片瀨醫學博士著說明書郵呈―
類似品多し日本唯一のカルシューム劑者片瀨醫學博士發案製に御注意を乞ふ
發賣元 大阪道修町 和田卯助商店
東京本町
關東代理店 田邊元三郎商店

お急ぎの外出に
お急ぎの美容料……
美乳
一滴で完全に皮膚美の發揮！
急に御用が出來て外出を遊ばす、ショール、バッグの用意も出來ました、さて姿見の前に立つた時後れ毛を撫でつけると共にお手は習慣に日本に初めて出來た美乳の壜の上に加へられます、僅か一滴、それですぐお顏が整へられます、コンナ重寶な美容料は他にありません、家庭に無くてはならぬ唯一の美容料として美乳を御用意あれば斯うしたお急ぎの時に嬉しい程すぐ役に立ちます、若しも御存じないなら今すぐ一瓶をお試し遊ばせ、切にお勸め申します！
美乳白粉本舖　矢野芳香園

良藥にして口に甘し
淺田飴
せき たん ひきかぜ
常に聲を使ふ人 弱き人 老人小供に 用ひよし
本舖 堀內伊太郎
東京 大阪 小門司

冬と子供 ……(7)…… 内務省衛生局當局談

運動と遊戯
その遣方に依つては有効な精神修養となる

遊戯の効果

冬は兎角家の中に引籠もり勝になるから、努めて戸外で遊戯運動をさせるやうに奬めるが大事である、冬は筋肉の鍛錬によい時季である許りでなく、筋肉運動は種々な點から衛生上有効である。即ち筋肉の活動により身體の熱の出やうを盛にして身體を自然と暖め、又汗を出す爲めに皮膚の新陳代謝を活潑にし、且つ皮膚に血液が多く行き渡るため、皮膚の榮養をよくする効がある。又激しい運動の際は呼吸が活潑となり、その爲に新鮮な空氣を深く吸込む事となり從つて深呼吸と同じ利益を得、呼吸器粘膜を丈夫にする効がある。又氣をかへ頭腦を休めるにもなる。其他やり方に依つては有効な精神修養の一方法である。

競爭的遊戯

幼兒が六七歳以上になれば、戸外に出て温かい日光を浴びながら遊ばせるもよい、子供の一番喜ぶのは、南向きの暖かな日向に砂場を作り、乾いた奇麗な砂を盛り砂いぢりをさせることである、小學兒童からは身體鍛錬のために適當な運動競技を奬めてやらせる。戸外の運動遊戯として一番よいものは、第一に身體各部を萬遍なく一樣に動かすやうなもの、そして危險が少く、興味が多く、手輕に出來るものである。色々な運動の内で手や足だけを使ふと云ふやうに運動する部分が一局部に限られたものよりも、身體が萬遍なく動かされるやうなもの、方がよい。多人數で共同にやれるものなら尚よい。多人數共同で競爭的に行はせる場合には面白く愉快に遊ぶ内に、知らず識らず共同の精神、責任義務の考へ（子供には其の理由が明かでなくとも）自然と腦に染み込ませる事が出來るし、又忍耐の氣性をも養はせる等目に見えない利益が多い。

早寢と早起

羽根突き、風船突きの遊びは、以上述べた目的に適ふ至極よい運動であると考へる。子供は上を向き兩手をひろげるので、自然胸廓が廣くなる、又左右を交る交る同じ程度に動かせる運動である。（右の手に力を入れて突く場合に左の手で調子を取らなければならない關係上、左の手にも力が這入る）其他幼稚園や小學校でやるものは大概よろしい。運動の種類や其他の詳しい事はこゝには省くが、正月になると夜更かしする機會が多いが、これは幼兒には一層よくないから、子供は成るだけ早く寢かす樣にする。夜は早く寢、朝早く起る習慣をつけるがよい。

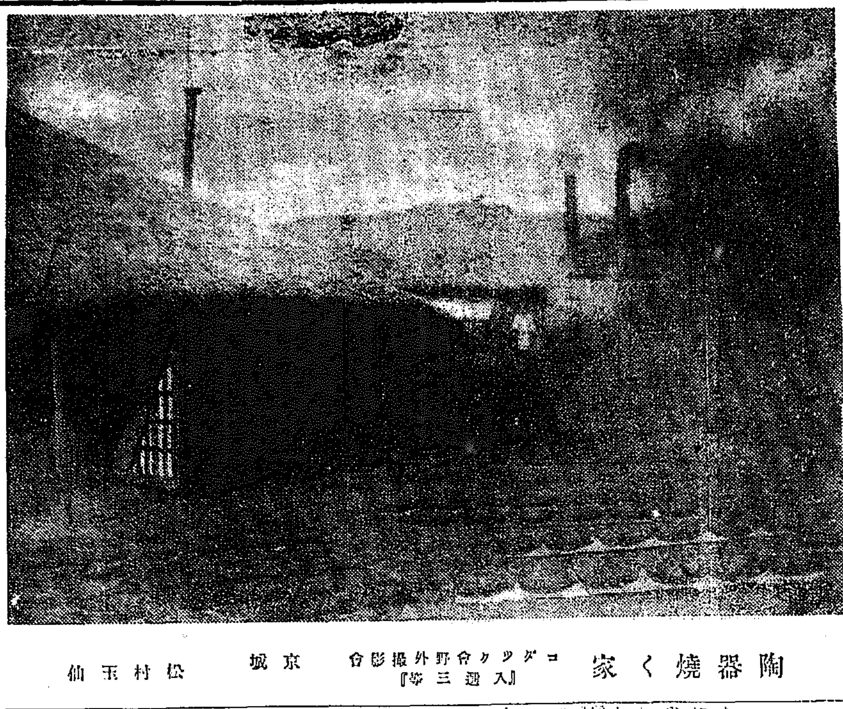

陶器燒く家　コダック會野外撮影會『三等入選』　京城　松村玉仙

童話 雨の話
齋藤素果

ずつと大昔、この地球の人間のかずが、よほど少かつた頃には人間の食物はみんな神樣が作つて下さいました。ですから人間は田や畠を作る心配もなく神樣の作られたものを勝手にとつて食てゐました。ところが、人間の數がだんだん殖ゑてゆき、そして人間の心に慾といふものが出來てくると、人間は自分々々で田畑を作つて食物を造へることを始めました。今まで遊んで許りゐた人間が働く樣になりましたすると雨の降る事がたいへん邪魔になり出しました。これ迄遊んで許りゐた時にはさほどにも思はないのでしたが、働く事になると、折角畠に出ようと思つてゐても雨がふると休まねばならないし、外で働いてゐるのにふり出されると歸らねばなりません。そこで人間はみんなで相談して神樣に頼んで雨を停めて貰ふことにしました。そして天に向かつて『あめをやめて下さい』と譲りました。雨はそれ限り降らない樣になりました。

すると、土地がだんだんと乾きはじめました。そして土がよく干乾びてくると、田や畠の作物が枯さうになりました。作物に雨が大切な事を少しも知らなかつた人間も作物が萎れたのをみてはじめてそれと氣づきました。人間はすつかり周章て、しまひました。そして大騒ぎで川や沼の水を汲んで作物に注ぐ事にしました。けれど毎日々々大勢で汲むのですから、川も沼も間もなく水が涸れてしまひました。人間の飲み水さへなくなりました。

さあ、大變です。作物が枯れる前に人間が死なねばなりません。そこで人間は又相談して神樣にたのむ事にしました。

『どうぞ、雨を降らして下さい』と、天に向つて祈りますと、神樣は又この度もわが儘な人間の賴みをきいて、すぐに雨をふらして下さいました。それではじめて人間も作物も一時に生き返つたのでありました。

ところが、前の通り雨がふる事になりますとやはり働く邪魔になります。そこで人間はいろいろと考へた擧句、雨の降る日を決めて貰ふことにしました。そしてまたみんなで天の神樣に向かつて祈りました。

『神樣、どうぞ日をきめて雨をふらして下さい。七日目に一日宛、土が干乾びない樣に川の水が涸れない樣に、い、鹽梅な雨をふらして下さい』

何と蟲のい、願ひではありませんか、けれどもやはり神樣はこの我手勝手な人間の賴みをきいて下さいました。人間の願ひ通り七日目に一日宛丁度い、雨がふる樣になりました。人間はそこで初めて安堵しました。即ちその雨の日だけは誰も家の中に閉ぢこもつて休むのでした。

さうして永い間平和な年數が經ちました。その内にも人間の數はたゆまず段々と殖ゑて行くのでありました。そして慾心も增して行きました。惡智慧がついて來ました。すると誰も七日目にくる雨の日を一日中家にこもつて休んでゐる事を馬鹿らしく思ひ出ました。人間は自分々々で、雨の日に外を出歩く工夫を考へはじめました。

是まで雨の日には誰一人外を出あるく者のなかつたのが、ポツポツと雨の中を歩く人間を見かける樣になりました。雨の中を出歩く人間は色々な珍しいものを着たり被つたりして奇妙な風裝をしてゐました。その内にだんだん工夫して充分雨をふせぐ事の出來る裝束が出來上りますと、もう人間は雨の日をなんとも思はない樣になりました。人間が雨の日を忘れると、やがて神樣も雨の日をお忘れになりました。そして自分の思ひ出した時に、勝手に雨をふらす事になさいました。が、人間はそれに對して小言をいふものはありませんでした。

しかし神樣はときどき惡戲をなさいます。毎日々々陰鬱しい雨がつゞいたり、どつと一時に大雨が降つて洪水になつたり、さうかと思ふと又何十日も雨がなくて灼けつく樣な旱魃が起つたりする事があります。そんな時には、さすが我儘な人間も閉口しました。中には昔のことを思ひ出して、愚痴をこぼす者もありました。（終）

贈答品
教育本位でなくとも 子供の喜びさうなものを
第一銀行支店長夫人　藤森つた子（談）

つた子夫人は日用品の買物なども自ら市場に出馬されるといふ有樣で若い夫人達の模範とされて居る萬事に如才のないつた子夫人は次のやうに語られました。

○年暮の贈答についてなどどうも私共には申上げる程のいゝ考へも持ちませんが要するに其の可否といふ事も結局は各行ひ上の事でありまして元來に於ては誠に美しい風習ですから私など矢張りどちらかと申せば肯定する方です。

◇併し彼の右に有るものを左にやつたり左のものを右にやつたりする贈答事は如何にも淺薄でこれこそ何等の意味をなさないものですからこの種のものは寧ろしない方がましで全然否定します、それに其の贈り物の種類に就きましても先方に重寶がられ喜ばれるものでなくてはなりませんから可なりに六ケ敷いもので人各々に趣味や嗜好が相違してゐるますので そうした人々の定めた半襟などを贈る事も質の處よしあしなのですから、宅では二三年前から私の發議として斯うした贈り物はすべて子供を中心に致し親類の間などは全部これによつて共通する事に致しました、そうしてよく他家樣では子供への贈り物なども教育的なものなどこの御親から行つてゐられる樣ですが私は他の場合は別とし斯うした時は

◇主眼を子供の喜ぶ物と定めまして幼い者には危險でない喜び相な玩具頃よい女の子供には矢張り女の兒の喜び相なリボンの類とし尚又男兒には組合せ文房具は教育上弊害がある樣にきいてゐますのでフツトボールやミツト其の他の運動具を贈る事に致してゐます

凍傷の手當
放つて置くと潰瘍になる

おいおい寒さが酷くなると凍傷に罹る者が出來てきます、戸外の勞働者や子供などが最も罹され易いのですが一體凍傷と云ふものは露出してゐる部分例へば耳とか手足とかの端に出來るものですが極寒の地では稀に顏などにも出來るものがあります

◇それに貧血症の人や飲酒家はどうも寒氣に對する抵抗力が弱いやうです、申す迄もなく酷寒に會つて血液の循環が惡くなつたとき凍傷が出來るものですが最初は先づ紅くなつて患部が非常に痒いのです

◇此の時に若しベルツ水なりアルコールなり、或は沃度、カンフルチンキなりを塗布して能く摩擦するならば大した事もなく全治するのですが若しうつちやつて置くと第二度に進み紅く腫れた所へ水泡が出來て益々ムヅ痒くなります

◇此時に若し亜鉛華澱粉とか或は亜鉛華オレーフ油などを塗布して治療に心を用ひるならば快方に向ひますがウッカリ之を放つて置くと恐ろしい潰瘍になります、極寒地などで凍傷の爲に指が崩れ落ちたり、耳がかけたり或は手の甲に生涯ひ・つ・り・が出來る程の病氣を拵へるのも此の潰瘍になつた時ですからかうなつたらもう専門醫の手當を受けるより外ありません

◇それ故殊に女の兒などには凍傷を拵へぬやう注意すべきです、睡眠なども水いぢりをして碌に手を拭かなかつたり或は汗をかいて能く洗はぬ爲之を切らす場合が多いのですから注意して皮膚を保護し水仕事後はベルツ水かワスリンなどを塗布して手先を荒さぬやうにして欲しいものです

時局標榜の強盜團
殘黨檢擧さる

黄海道新溪警察署では十一月二十五日管内古面薄谷里地内に本年九月中瑞興署で檢擧された時局標榜の強盜團吳榮興一派の殘黨が潛伏し居ることを探知し署長片山警部は内鮮巡査十五名を率ひて戸別搜査を行ひ同面水岩洞朴康非方に至り巡査李熙春氏と率先開扉せむとする刹那突然と拳銃二發の發射を受け背部及腹部に重傷を蒙り其の場に仆れたので警官隊は同家を包圍したる處殘黨五人は拳銃を亂射し頑強に抵抗しながら逃走したので止むなく賊長申光祚を射殺し賊李廻淳及朴□萬の妻金千蘭の二名を逮捕し拳銃及び彈丸三十二發と全品を押收した射殺された賊長申光祚は間島方面から潜入したもので賊團は當時男五名女一名の少數員に過ぎなかつた

現金洋服靴ぬ窃まる

四日午前六時三十分頃龍山漢江通十一番地金森松太郎方四疊半の間にある簞笥の中の現金八十九圓、十八金眼鏡、翡翠帶止め、十八金羽織紐、純金指輪二個其他衣類七點を竊取した曲者あり松太郎からの屆出に接し龍山署では現場取調の一方犯人搜査に取掛かつた。

又俗に豬居敷と呼ぶ龍山衛戍監獄に三日午後十二時頃から四日午前七時頃迄の間に竊盜忍び入り留守居番人の松中芳房の洋服一着、靴一足、郵便貯金通帳を竊取した旨龍山署に屆出でた。

賃金値上要求

【門司】門司市内の石炭仲仕の主なる者及び小頭は數日來何事か密々協議中であつたが果然彼等は一噸二分五厘方の値上を要求すべく決議し去る一日石炭商同業組合に提出したが組合にては炭界不況の今日到底應じ難しとして之を拒絶し目下雙方睨み合の姿となつて居るが小頭連は三日午後一時より西本町料亭丸長に集合し値上要求貫行方法に付き密議を凝らしつゝあるが問題は一層の紛糾を見るならんと觀測せらる

逃走藝妓取押

岡山縣淺口郡から二千圓の前借で出て稼いで居た三重縣志摩郡□狹村生れ奥村シマ（二二）は岡山市出下町醬油商の息子宗藤男と馴染を重ねた揚句十月廿三日岡山を逃走大阪に十日間程滯在して十一月五日南大門通り稻葉旅館に投宿したが持ち合せの路金缺乏したので女の着物を入質して旅費を作り男は調金の爲め内地に歸りシマは去る廿九日仁川に來て三吉野へ仲居奉公をする約束で二百五十圓を前借した處を岡山からの手配りで仁川署に取押へられた

今日の惣菜

●かきのおろし和へ●
かきの砕ごくを取り袋のみを洗ひて熱湯に入れさつとゆで直ぐるに上げて冷し、おろし金にて卸し擂鉢にてよくすりおき、つくね芋を洗ひて皮をむきおろし金にて浅草のりをすく焙き乾いた布巾に入れ極細かにもみて乾いた鉢の中に入れ前のつくね芋を二本の箸でたぐる樣にして一錢銅貨位にちぎりのりの中に入れてまぶしこれを小丼に三四ケづゝ入前のかきを盛合せ二杯酢をかけて食す

倫敦の勞働者
惡化し官廳を襲ふ

…頭に押寄せんとしたるも警官の爲め妨げられて果さず夫れより勞働者は倫敦市長を訪問して…
…してブリシトルホテルの四階に及ぶの暴行を極めた又市外勞働者は自動車電車の運轉を中止し…

可愛い捨兒
旅舘の門前に

…三日の夜午後十時頃仁川西里百…
…わ間もなく嬰兒の泣聲がするので妻の文氏が不審を抱き立ち出で…見ると門前に…
…で白木綿の鮮式綿入の上衣に桃色の鮮式バッチ桃色の前掛それに水色の縮緬の小さい衣を纏ひ…
…らざる裝ひの此の捨兒の裏には何れ深い哀話があるだらうと…

賞與季節と…

…まで佐…郵便局で賣出て居るる…金の代用だして二束の利殖が見…
…國庫債券の賣行を見ると從來…られるのである次の百圓券は…
二十五圓五十錢…

天氣豫報

…して蒙古方面に擴張し其先端は北…半島を經て支那東海に擴張しつゝ…あり全鮮晴天にして…

▼肺結核新藥▲
ファゴール
醫學博士　高橋順太郎氏發見
新藥ファゴールが肺結核、肺尖カタル、肋膜炎及其他の結核性疾患治療上に於ける偉大なる効例は醫學界既に定評あり、特に本品が臨床藥局方に御收載の榮を蒙れる如き實に其好適例ならずや。
吉本醫學博士、中沼醫學博士、佐藤醫學博士、澄川醫學博士等は孰れも實驗上ファゴールの卓効を賞揚報告せられたり。
（類似藥品あり購入の際は御注意を乞ふ）
（實驗報告集進呈す）
全國著名藥店にて販賣　無き時は直接御申込あれ
東京市日本橋區本町四丁目
一手販賣元　友田合資會社
關西特約店　大阪道修町　武田長兵衞

增築落成
歳暮大賣出し
景品總額金五阡圓
十二月一日ヨリ十二月三十一日マデ
京城本町一丁目　(H)平田商店
電話三六九、五二八番

こんな寒さにも足先の冷ゆることなき防寒用
茶ラシヤ製
防寒靴
裏足先、甲部、中綿入、毛附、特製ゴム底
八文ヨリ九文迄　金四圓六拾錢
九文半ヨリ十一文迄　金五圓
送料壹足五拾錢
（注文ハ文數ヲ知ノ事）
京城太平通り
合資會社京城日報代理部
電話六〇九番　振替京城三〇〇番

ラシンウ
はらにカタマリ
ヂキル病卵巣子宮月經止り等手術せず良藥を分つ
知らす　明石市裁判所前　泉常本宅

京城本町二丁目　川合時計店
電話一九一八　振替京城二三九一

せきずい
同病にて手足引ツリ腰足不隨腰肩脊筋痛みシビレ等に効あり二錢切手封入申込次第詳報す
兵庫縣明石市三番町　元木本家

本品は屢々宮内省御買上の榮を蒙れり
シスター石鹸
（注意）
▲浮石鹸は皆シスターにあらず
▲シスターには石鹸、包紙共にシスターの文字あり
▲シスターには浮製、練製の二種あり
梁津石鹸製造所
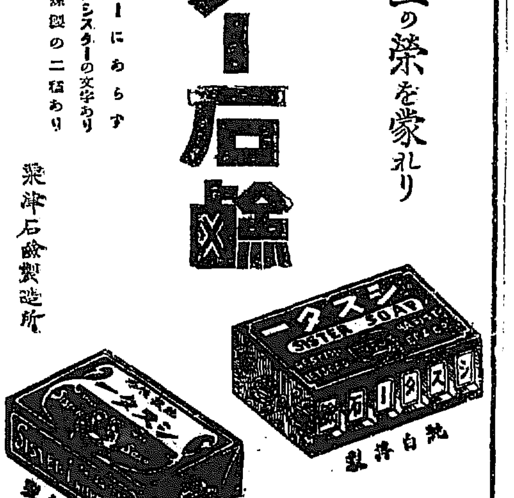

醫學博士豊島豊次郎氏指導並推奨
癩病特効劑 ヒドノール
（注射用）
豊島博士ハ最近布哇カリヒ病院ヲ視察セラレ精細ニヒドノールノ醫治的効果ヲ考査セラレタル結果ディーン博士發見ノ癩治療劑中最モ卓効アルモノト全ク同一ニシテ全治的價値アルコトヲ確認セラレタリ
同博士實驗ノ結果醜貌疼痛ノ如キハ實ニ本劑數回ノ注射ニヨリ殆ド消褪セリ
使用法　毎週一回一cc乃至五cc筋肉内ニ注射ス
包裝　一cc六管入、二cc六管入、五cc五管入
製造發賣元　(P)大日本製藥株式會社
本店　大阪北濱三丁目
支店　東京日本橋區大傳馬町
（説明書進呈）

醬油景品附賣出當籤番號發表表

景品引換場内　最寄特約店

景品引替期間　大正十四年十二月五日ヨリ　大正十五年一月十五日マデ

當籤番號各組共通

壹等　拾本　八織　一六三番
貳等　貳拾本　女持純金指輪　一八一番　一八九番
參等　參拾本　拔染御召　三〇一番　三六九番　四七八番
四等　四拾本　片側帶地　二四四番　二五三番　三三三番　三五四番
五等　百五拾本　裏地　六番　五三番　六〇番　一五七番　二〇八番　二三〇番　二三四番　二七七番　二八二番　三三八番　三八五番　四三七番　四三八番　四四八番　四五〇番
六等　參百本　夫婦湯呑　一〇番　一五番　二八番　七八番　九三番　一一一番　一一四番　一二一番　一四〇番　一九四番　二〇〇番　二一〇番　二七〇番　二七六番　二七九番　二八四番　三〇六番　三三三番　三四八番　三六六番　三九五番　四〇九番　四一七番　四一八番　四五四番　四六九番　四七三番　四七五番　四八一番　四八五番
七等　四千四百五十本　タオル　壹番ヨリ五百番マデノ内右當籤番號ヲ除キタル番號

朝鮮大田　辻謙之助

市長を訪問し一般非常税の不滿なるを陳情す

【倫敦電報】勞働者は二日強硬に訴ふる爲め示威運動を起し官[illegible]市長の[illegible]不滿の趣きを陳述し午後に至りて勞働者は惡化し遂に商品を掠奪し官營の銀行の窓硝子を破壞し武裝警官を襲ふて棍棒を脫した之れに對して一般警官は拔劍して對抗した

小川一眞氏發明光筆版二度刷り

新年大繪附錄

大正十一年一月一日發行

月極購讀者に限り進呈

「狗子」應擧筆

縱一尺九寸五分幅一尺三寸六分紙本

輓近、我美術書籍の發刊頗に加はり之を研究し玩賞する人々の異常に多くなつたと云ふ事は一國美術の發達、美術趣味の涵養と云つた點からは勿論思想の善導と云つた方面から見ても誠に慶ぶべき傾向であります。本社は此傾向に適應して聊か購讀者諸君の御眷顧に酬ひ併せて新春勞頭の本紙をして一層の光彩あらしめる爲め明年一月元旦を期し圓山應擧筆『狗子』を繪附錄として頒布する事と致しました。右は數ある應擧の傑作の中から特に明年の干支に因んで選定したもので是を縱一尺九寸五分幅一尺三寸六分の紙本に『光筆版』二度刷と致しましたから高尚にして優美、懸軸として扁額としても頗る妙で新春の床又は書齋を飾るには最も適應しいものである事を斷言致します。

『光筆版』と云ふのは本邦寫眞界の權威帝室技藝員小川一眞氏が多年苦心研究の結果完成したもので是によりますと其大きさは勿論運筆、墨氣、落彩の濃淡から神韻、雅致、時代の色に至るまで完全に原本同樣に複製する事が出來るので今や本邦書畫界の一大驚異として白熱的歡迎を受て居るのであります。然も其原本は出處確かな正確なもの、みを選み此繪附錄の如きも東京某家の秘藏品を複製したものでありますから御識の知れぬ贋物を玩賞するよりは餘程氣が利いて居ります。應擧の細にして婉麗なる畫風乃至濃淡として恰も眞に逼れるが如き筆致が如何に巧に寫出されるか。親しく實物に就いて御批評を願ひ度いと思ひます。

過まく師走の街頭から

官吏やお巡さんの懷具合が好いので

この春先の不景氣が思ひ遣られてなりません

靑息吐息だ……と質屋の帳場から

逐日歲末氣分は濃厚になつて街を行く人々の歩みも氣忙しく小刻になつて赤い賣出しの幟は卒つ風に吹き捲られてゐる師走の質店、古著店で算盤の桁を彈いて語る處に依れば『此暮は何とも申様のない不景氣です。此狀態では來春の寂しさが氣遣はれる程です。寧ろ惡いくと言つた去年の方が餘程好景氣でした貴金屬類は多少の動きはありますがそれも問題ではありません總體に官吏小役人の懷の工合が好いので入質物は減少したのでせう。まだく押し詰まつて見れば判りませんが今の處では同業者一般は靑息吐息です。贓品ですがそれは非常な物で特に貴金屬や洋服類の如きはそうで危險に貸出しも充分には出來ません。一年中に同業者が窃盜品に依つて受る損害は頗る多額で此店でも約五百圓位は缺損してゐます』云々と某質店の主人は不景氣を喞つてゐる

持越品の始末に苦しいと

嘆く＝古著屋さん

古著店を黃金町に訪ねると軒吊るしの服は師走の砂埃に汚れて仕立直しのミシンの音も至つて淋しい『洋服の下落に依つた反動でせう。三つ揃つて中古は三十圓から四十圓位ですが需用は微々たるものです。客筋は鮮人と內地人の小役人です。マント、トンビ類は內地人に多くオバーは鮮人に需用されます。既製洋服の賣出は大變な打擊で持越品の始末はつかず頗る苦しい立場です。去年よりも値段は三割位安くなつてゐますが、それ丈私達の損失になります。けれど一般服需用者の反響でまあ私達は營業がされるのです』云々と語つた

御就任の御報告に

神宮御陵へ

攝政宮來る十日　伊勢傍畝桃山へ

【東京發電】皇太子裕仁親王殿下には攝政御就任以來極めて御多忙にて未だ東宮職御用係りの御進講を開かされず來る六日霞ヶ關離宮御移住十日東京御發輿伊勢神宮、傍畝山陵、伏見桃山兩御陵に御報告御禮拜あらせられ給ひ十五日御歸京の後霞ヶ關離宮にて萬機を親裁あらせられ一週間約十時間御勉學相成る由漏れ承る

攝政御就任後の

皇后陛下御近狀

本月下旬天皇陛下と御同列にて葉山へ御避寒あらん

【東京發電】皇太子裕仁親王殿下攝政御就任後の皇后陛下の御行動に就ては何等從前と御變りあらせられず各國使臣外國貴賓其の他の謁見並に拜謁は勿論御祭典諸儀式及び賜宴等へも出御遊ばさるべき趣きにて本月下旬天皇陛下御同列葉山御用邸に御避寒あらせらるべしと

箱根丸に御搭乘の

北伯爵上海御到着

總領事館の午餐會へ出席

【上海三日發電】箱根丸は本日午前十時當地着北伯爵は熱田ホテルに入り總領事館の午餐會に出席あらせたるが其他の歡迎會等は凡て御辭退あらせられたり

英皇儲ビカニル御到着

大戰の功績を賞揚せらる

【印度ビカニル二日發電】英國皇太子は當地の饗宴に招かれ歐洲大戰に對する當地マハラ[illegible]の功績を賞揚されたり

一割か二割か？　六日午前發表さる

京電の電燈料の運命

京城電燈料値下問題は既報の如く總督府に於てこれは只京城府のみの問題にあらずして廣く釜山、水原、仁川等に就て愼重に調査すべく一件書類を遞信局電氣課へ差戾し吉村事務官の手元にて細密調査中なりしがいよく完了して更に總督府へ提出し五日午前中に總督府より決定發表の筈なりしも政務總監が餘程嚴密に內容吟閱を行ひつゝあるやにて未だ發表を見ず然し遲くも六日午前中には發表になる筈である

東京市方面委員

窃かに私腹を肥す

貧家捌底に突け入り　金錢を捲き上げた

【東京電報】東京市の方面委員は現在下谷區三十九名深川區八十七名あり好成績をあげ居れるを以て之を漸次擴張せらる事になり居れる矢先方面委員中には其地位を利用して私腹を肥すもの亦少からず中にも家主いじめをやり又變方にはいゝ加減な事を言ひて兩者より金を捲き上たるものもあり東京市保護課にては此程三百代言的委員を掃蕩すべく最近十名の委員を馘首したるが尙十分廓淸されず更に徹底的調査をなし之等不良分子を一掃すると

共產黨檢擧擴大せん

不穩宣傳ビラを靜岡山梨名古屋其他より押收　新方面に活躍す

【東京發電】共產主義宣傳に對する取調は一段落を告げたりと觀察され居れるが警視廳にては引續き調査を進めたる結果續々新事實を發見し宣傳方法並に規模の大なるには流石の當局も驚きの眼を見張り居れり四日は日曜なるにも拘らず早朝より山田特別高等係長以下全課員登廳去月二十一日より本月はじめに亘り東方曉民社玉月會靜岡、山梨名古屋、京都大阪神戶地方を始め全國各地の同志にあて發送したる不穩宣傳ビラ七八百枚を印刷し配附せるものを各地郵便局にて押收し來り机上に山積したり其の宣傳書を前に四日未明某方面より刑事二名が逮捕し來りたる年齡三十才位の紳士體の男を頻りに訊問し居たり机上の宣傳書は警視廳の封筒にて固く封じられ居れるが中には大杉榮、須山崎、小川等に宛たるものも有り封筒の裏面には稱月半星形ゴム印捺印されあるが之れにより稱方面の檢擧に着手したるものにて再び大活動を開始し刑事は八方に飛び居れり。

[illegible]三十五[illegible]方では門を鎖したまゝ鎖鑰を施してなかつたが十一時過ぎ開門の音が聞[illegible]の捨兒である早速派出所に屆出でたが何者の所爲とも判らず同人方に保護をさせて居る捨兒は頭髮濃ゆく面長の可愛男[illegible]に賤しからざる小供であるが產兒に添て『庚申年十月廿七日午後六時出』と記した紙片を附てあるが可愛誕生頃の而も賤しか[illegible]

今年の魁けの

愛婦の忘年會

來年四月から開始　朝鮮兒童の幼稚園は

既報の通り愛國婦人會朝鮮本部の忘年會を兼ねた役員の總會は豫定の如く五日午後一時半より南山町京城ホテルに於て開催された、來會者は本部長水野總監夫人、副會長赤池警務局長夫人、外、京口女史、佐々木夫人、峯尾夫人、西村局長夫人其他役員夫人六十餘名と相談役總督府菊山會計課長、矢島社會課長松村學務課長列席水野本部長の挨拶の後大橋主幹より今秋第四回會についての顚末の報告あり來年四月より開始すべき幼稚園事業着手上に關し詳細なる相談をなし終つて茶話會に移り新に名刺交換會の打合せをなし散會に時を移し午後四時散會した而して同會が過般來計劃中であつた朝鮮兒童の爲めの幼稚園事業は本部長以下幹部連の奔走で目下場所は種々詮議中の處、交通の至便と土地の淸潔等よりして差し當り總督府所管なる明治町所在の現在山林課倉庫を以て充てらる、爲にて目下、園長、保姆等に於ても各方面に物色中、尙又同園に內地人兒童を併せ保育する事も協議中である

軍縮の聲に脅えて

官業勞働者蹶起す

此の機會に退職手當規定に相當の改正を施すべく各軍港職工連帶し

一大運動を開始せん

【吳發電】軍縮問題發生以來失業の不安に脅かされ居る海軍職工は現在退職に際し共濟組合救濟金(夫れも十年以內のものは自分の積立だけの金)の拂戾しを受け得るのみにて何等失業者に對する保護なきを以て此の機會に退職手當規程に相當の改正を施し之と同時に明年度豫算に相當豫算額の計上を要求すべく吳、橫須賀、佐世保、舞鶴の四軍港職工は連帶して一大運動を起し海軍及大藏當局の諒解を得ると共に今期議會に八萬の工廠職工連署し一齊に請願書を提出すべく吳工廠內の有志者は過般來着々協議中である

朝鮮靑年の

向學心が向上

府廳でも考慮中　現在府內の苦學生團體四つ合計七百餘名

朝鮮人の向上心は先づ靑少年の向學心に著しく現れて居る京城府內など普通學校の建設に追はれて居るのを見ても明瞭であるが地方に有つては明治初年の靑年が鬱勃たる靑雲の志を抱いて中央に笈を下したと同じ樣に京城に集まるものは可頗非常の數を示して見る即ち毎年少い時で二十人多い時には九十人と云ふのが入城するのである而して之の靑少年は苦學生カルトブ六百五十五人朝鮮教育會四十六苦學生親睦會五十八海州學生親睦會二十人と云ふ樣に團體を作つて居て合計七百六十五名の多數に上つて居るその出生地を道別にして見ると咸鏡北道の百二十四人同南道の八十六人慶尙北道六十七人同南道六十八人等を始め黃海道五十九人全羅北道四十七人同南道四十二人江原京畿忠南平北の各卅人前後忠北十四人平安北道の二八を最少に間島五人不逞百十人と云ふ有樣で普通學校に通學して居る者が六百七十人夜間學校に通つて居るのが四十二人之等は概ね賣藥賣饅頭等の行商新聞賣子店員或は自轉車修繕等の簡易な工業に從事して居る生活狀態や收入の模樣は收入の最も多いのは新聞配達の三十圓で最も少いのは行商の僅六、七圓と云ふのもある支出は生活費七[illegible]側學資五圓と云ふ見當で大多數は生計困難學校所か食ふ事にさへ追はされて遂には栄維の學を斷念して見るものもある以上は京城府會課の調査であるが木村主任は府では之等の救濟策として具體案はないが何とかせなければならないと目下考究中である然し一面當府の狀勢を見るに[illegible]業地なく一般勞働を要するものは一萬人位で事足りるので勞働に經驗な靑年を入るべき餘地は非常に僅少であるソールの美名に憧るゝが如き希望に只當もなく憧れ來る靑少年の志しは憐むべきものだが其不用意は戒めねばならぬ

債券の賣行

月給生活者には五百圓が歡迎する

[illegible]ものが歡迎されて居たが今回は全く反對で五百圓の大券が賣れ次に百圓券と云ふ順序である先月の二十一日から今月の五日[illegible]之は官營などに對する契約保證[illegible]て居る

[illegible]四日[illegible]　五日正午　二、五〇　三六、五〇　五日朝大陸高氣壓は東方に移動

今曉八時から　憲兵大演習

昨報の如く本年京城憲兵隊で發成した各聯隊の補助憲兵三百の大演習は六日午前八時から夕刻迄京城府內に於て擧行する事となつたが右は次の樣な段取りで開始する事となつてゐる目下前田司令官が大邱方面に出張中であるから山口京城憲兵隊長は司令官代理を勤め審判官となる關係上山口隊長が出張不在中暴徒が蜂起した事に假想し齋藤副官が隊長代理となつて活動をする

演習開始前に於ける狀況

十二月四日京城府內不穩の兆があるので齋藤副官は出張中の山口隊長に急遽歸任方を打電すると共に司令部へ對し何時でも補助憲兵を使用し得る樣に衞戍司令官に豫め交渉をして置いて萬端準備に怠りない六日午前八時に至つて鮮外各地から潛入せる不逞鮮人は嚴重なる警戒網を潛り巧に京城に乘込んで○○○○○○と暗々裡に連絡して巧に○○○○の騷動となり警官の制止に從はず一大團體となつて各所に蜩集し緊張昂奮し各商店は何れも閉店して了ふ何等かの變が勃發せる如く期待されたと云ふ急報が密偵から接すると齋藤副官は直ちに隊長代理となつて指揮し茲に血湧き肉躍る大演習が開始されるのである

右に就て副官は語る『本演習は陸軍自體の教育の爲め行ふもので目下の治安狀況には何等關係はないので豫め市民に知らしめる方法として新聞紙入りで要所々々に掲示してある尙本來は補助憲兵の腕章は赤だが演習だから特に白を用ひてある斯うした軍人が演習上市民の宅宅を借用する場合があつたら便宜を與へて貰いたい尙不逞團に假想するのは旗で赤白一本は百人白一本に五百人黃色一本は千人として其旗に依つて集合人員を定め尙擬旗を左右に振れば萬歲高唱上下に振れば暴行々爲を示すと云ふ方法を採ることした尙演習用自動車は五臺自轉車は五臺使用し憲兵百餘補助憲兵三百が活躍する譯だ』

演習に關する注意

一、京城憲兵隊は十二月六日午前八時より午後五時迄の間に於て京城騷擾の想定を以て補助憲兵を使用して演習を施行す

二、本演習は陸軍自體の教育の爲行ふものにして目下の治安情況には何等關係なきものとす

三、補助憲兵は市內所々に掲示したる如く左腕に赤布を纒ふものなるも今回の演習には白布を纒ふ

四、帽に白布纒ふ軍人は暴民と假想す其の携帶する旗の赤白一本は百人に、黃一本は五百人に、白一本は一千人に相當し之を左右に振るは萬歲の高唱、上下に振れば暴行々爲を示す

五、演習軍人にして演習上市民の電話の借用其の他便宜を依頼申出でたる際は成るべく便宜を與へられたし

今回の演習は

騷擾鎭壓規定

に依つて行はれるもので　今回が第一回である

八日午前八時を期して京城を中心に騷擾事變を想定し京城憲兵隊及補助憲兵の衛戍地警備演習實施に於て警務局側の意響を訊くと丸山事務官は語る『此演習に就ては四日憲兵隊側より交渉して異議のない事を表明して置いた此計劃が朝鮮人側にどんな影響を與へるかつて……それは少しでも演習が行はれる毎に一般想定と云ふものがあると云ふ事を諒解して居る者には解り切つた話じやないか特に今回の想定が『不穩の兆』とせられたのは此演習を實施する目的が昨年制定せられた騷擾鎭壓規定に依つて行はれるもので同法は昨年制定以來一回の演習も行はなかつたので目下滿期兵は除隊し補助憲兵の職にある者は今が最も好時期で八日からは更に初年兵の入營を見るから夫れ夫れ兵たる者は初年兵の指揮役となるので其暇に演習が計劃されたので演習時期が惡いと云ふ樣な事は言はれない此演習が制令の目的の爲めに行はれるのだから其想定も目的を骨子として擧行せられるのである』云々

ツ博士講演會

京城國際親和會にては目下滯城中の米國スタンフオード大學東洋史教授ツリート博士を招聘し近く講演會を開く筈となりさ

各銀行の

會計調査か

大藏省色部事務官屋兩屬官と共に下關へ

【下關電報】大藏省色部事務官は岸、土屋二名の屬官を從へて二日午後來關し次いで船木町に至り楠田旅館に投宿中なりし來關の要件は頗る秘密に附せられ居れるも探聞する所によれば各銀行會計檢査の爲らしく同氏の活動は多大の注意をあつめ居れり

本年掉尾の三券

忘年演藝大會

來る八日に京劇で蓋明　名妓連の猛烈な練習

姬野興行部では來る八日から十日まで三日間サツポロビール會社京城花柳界後援の下に師走特別大興行として三券番人氣藝者踊子連總出の忘年演藝會を開催することになつた。出演の藝妓踊子は毎日午前十時から午後七時まで夜に日を繼いで毎日練習を重ねお線香の時でもこの話しで持ち切りの姿である淸水席の小しげ、千こせの榮丸中駒の秀丸辰中の千登子以下三券の若い藝妓達の熱心な練習に日毎に聞熱して來た藝風は開演の曉は嘸かし盛況を呈するであらう、入場料は前の三券溫習會の時の半額にも足りない特等一圓五十錢一等一圓二等五十錢で開演は毎日午後四時藝題及出演藝妓は左の如くである

壽三番引ぬきだんまり　[illegible]

木下蔭狹間合戰　[illegible]

大物語　[illegible]

明がらす　[illegible]

[illegible]

電車に轢る

右側から飛乘りして

五日午後一時十五分頃東大門發線兵場行電車五四號運轉手府內貫鐵洞百十五番地成鍾晟(二三)は明治町停留所を發車して角一ゴム會社前を進行中反對側より飛乘りしたる布呂敷包を携へゐたる內地人はアハヤと思ふ間に頭部を電柱に打ち衝て、血煙を浴びて軌道に轉落したが被害者は明治町山本表具店雇人眞壁福文(二一)にて頭部を破碎頗る重傷にて人々の急報に依り長和警察醫は驅けつけ應急手當を加へ賀化病院に入院せしめたるが生命は覺束なしと本町署よりは長岡警部二階堂、山口兩警部補は出張詳細に取調べる處ありたるが原因は本人の過失に依るもの多く左側通行交通安全の實施の當初なれば皮肉な感が多い。

梁の遺兒を種に基金

五日午前九時西鍾路署高等係りにては府內臺陀洞外數ケ所に嚴密なる調査を開始したるが右は殺人犯人梁槿煥及び黃海道に在る遺兒を種に多額の寄金を募集せんとする不良鮮の出沒せるものである

◎湯口氏令息の訃　京管局工場庶務主任湯口保茂氏の長男保夫氏(一八)は豫て病氣中の處藥石效なく四日午前七時三十分死去せり

居直強盜

逮捕さる

盜んだ金はカルメンへ

去月下旬公平府漢城商會にて金腕輪、指輪を強奪して逃走したる居直り強盜吉永鶴二(二十七)は係官の取調べの前に總てを自白したが彼は本町二丁目郵便所に雇はれて居たもので頗る評判よく眞面目な男であつたが今年の春頃より漸く墮落を覺へて自制心の乏しい若い彼は遂に遊蕩兒に陷した漢江方面の町、鍾路川內數十ヶ所で强竊盜を働き總てを新町遊廓內の猶太女ミス、カルメンの爲に消費して居たのであると彼は最初ある好奇心に引かされてカルメンに馴染むだのであつたが假へ國は變り人種は違ふこもこ他氣まじりに申立て、係官の苦笑を買つたと。

十二月五日より同十九日迄十五日間

新築落成紀念特價大賣出し

賣出期間中は何品に限らず全部正札より壹割引の大奮發オマケに買ふた品物がタダ同樣になる面白い景品……賣出當日から最終の日まで十五日間の內壹日を抽籤で景品になる日を定めて其の日に御買上になつた品物代の內九割五分を商品切手で御返しする破天荒の試みです

注意　一日御一人の御買上高は一口百圓迄として抽籤日は[illegible]月二十一日公平に行ひ當籤日は[illegible]新聞紙上で發表し尙當籤者には夫々御通知致します

平壤大和町　(天)　丸天時計店　同　樂器部

▲江戶趣味御料理▲

京城南山町一丁目一番地(三越前入る)　電話二七八五番

日本自動車學校

東京蒲田驛前

◎京城新生會の設立

京城新生會長　日本基督教會協力宣教使　ウヰリヤム、シ、ケール　京城府內資洞七五番地

今度私の從事せる京城傳道文庫並に種々の傳道事業を合せて京城新生會を設立しました、そして福岡の新生會本部と連絡を取りまして規約を設け會員組織に致しましたそして會員のためには書籍の貸與機關雜誌の無料配布其他種々の便利な方法がありますから皆樣の御入會を希望します會費は一個月十錢の規定であります尙詳細に內容を知り度い御方は申込下さい直に規約を御送り致します

寛永御前試合

第一六〇席 小金井芦洲講演

甲『伴五郎様はお色の白い筋骨の逞しい肥つて在つしやる可愛らしい坊ちやんだ 乙『然うだお年は未だ十三だこいふが年の割にお背が大きい、可い坊ちやんだ 丙『オウ來た〳〵向ふから入らつした、お草履穿きで小さなお刀を差して供衛してやつて來たよ、何うだい、マアお可愛らしいぢやないか……若先生なんこ云ふこ御機嫌が悪いから大先生こいつて遊んねエ 丁『何んか見れるか 丙『何を 丁『大先生こ云へば何んか見れるかな、丙『慾張るない此の野郎、子供の物まで貰う氣になつて居やァがる、大先生こ云つて遣れ 丁『可し〳〵心得た』伴五郎笑ひながら牛飼の集まつてるこころへ來さつしやる 甲『オヤ大先生入來しやいまし 乙『コレは品川の大先生、まア能くお出なさいました、今日は御道場の方はお休みの日ですから、大先生がお入來しやるだらうこ思つてお噂をして居たんです 伴『オイ〳〵お前方は乃公の事を大先生こいふが乃公は若先生こ云つて貰ひ度い 丙『オヤ〳〵だつて坊ちやま先日乃公の事を品川の大先生こ在仰つたぢやありませんか 伴『ウム、先日は先日。今日は今日、併し大先生では不可ないから是れから若先生こ云つて見れ何處の國へ往つたつて、十三歳の小児へ對して大先生こ云ふ者があるものか 甲『へエ〳〵成程 伴『喉りにお前達が乃公の事を大先生こ云ふこ 甲『へエ 伴『乃公の阿父さんの事を乃公に尋ねる時お前方は何こ云ふ 乙『左様でございますな、エッこ貴方が大先生で阿父さんの事は大々先生 伴『馬鹿ッ……世の中に大々先生こ云ふのがあるか、然う云ふ時は老先生こ斯う云ふんだ 丙『へエーッ……阿父さんの事を老先生、成る程坊ちやんは豪いもんだ 丁『エ、若先生今日は老先生はお入來になりませんか、貴方お一人で 伴『ア、今日は阿父さんは留守をして在つしやつたから私一人で來た 丁『へエ左様でございますか、まあ御悠閑お遊びなさいまし 伴『就ちや叔父さん乃公に牛を見せて見れないか、甲『牛を見せて見れないかつて坊ちやん、いくらもあるから御覧なさいまし 伴『ア、大きな牛だなア、這ん那にノソリ〳〵歩いて居るが是で牛は日本の猛獸だ 乙『夫りやサ坊ちやん貴方が在仰らなくつたつて、解つて居りますァ日本の獸にモウ〳〵こ鳴くのは此の牛ばかりでゲせう、だから猛獸てんで 伴『何にウモノ〳〵鳴くから猛獸……アハ……叔父さんは馬鹿だなア 乙『オヤ何故でゲすね 伴『モウ〳〵鳴くから猛獸ぢやないよ、猛獸こは猛き獸こ書くんだ、牛は平常は鈍くつても素破こ云へば日本國中に敵ふものもない力こ勇氣が出るんだから猛獸だ、乙『へ、エーッ…… 伴『牛が日本で一番強い、馬なごは平常跳ねて居る代りイザこ云へば誠に意氣地のない者だ、丁度叔父さんこ乃公のやうなものだ 乙『私が猛獸で…… 伴『イヤ叔父さんは馬の方だよ 乙『オヤ〳〵 伴『叔父さん此の牛はなんてんだい 乙『此牛は坊ちやん、今度旦那が信州から新にお買になりました信九郎こ云ふ牛なんで 伴『信九郎……妙な名だな、此中で一番強いかい 乙『強いの強くないのなんて、未だ來立てで私共のやうな牛飼も馴ませんから恐ろしい強い牛で……坊ちやん〳〵傍へ行つちや危なうございます 伴『何大丈夫だよ、乃公が引つ張り出して見やうか 乙『冗談云つちや不可ません、危ないからお廃しなさいましよ、伴『何に大丈夫だ、乃公が出して見やう 丙『不可ません、不可ません、其那事をなすつて角に引ッ掛けられて御覧なさい、飛んでもない目に逢ひますからお坊ちやんお廃しなさいまし 甲『若先生、其りやァ不可ません、まだ牛飼ひにも馴れませんもの氣が立つて居りますからお廃しなさい 伴『なに丈夫だよ、乃公が引つ張り出して見る』突然ツカ〳〵こ馬栓のこころへ寄つて信九郎こ云ふ牛の繋つてある綱へ手を掛けるこギューッこ外の方へ引つ張るこ信九郎はドタ〳〵こ後へ退る 伴『オヤ〳〵叔父さん、何だつて此の牛は後へ退るんだん

仁川宮町二ノ 眼科耳鼻咽喉科 荒川醫院 電話一〇二番

京城太平通二丁目 皮膚科 專門 外科 扇田醫院 電話二三九八番

將棋新手合（三）

於東京日本橋區濱町三ノ四 溝呂木將棋所

飛落 △七段 溝呂木光治（東京）
▲二段 山田眞平太郎（東京）

（飛び前號指了迄の局面）

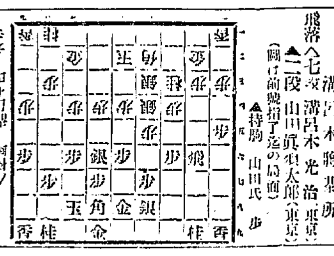

▲持駒 山田氏 歩

△六三金▲三七銀(ホ)△七三桂▲八六歩△八四歩▲八五歩(ヘ)△六五歩▲七七銀(ト)△八五桂▲八六銀△六四角▲七七桂△五五歩▲同歩△同角▲七七桂ナル▲同角四金▲五六歩△七七桂△六四角▲五五桂(以下次號)

溝呂木七段講評

(ホ)三七銀は面白からず三七桂こよる處なり

(ヘ)八五歩は良き手なり

(ト)七七銀引き悪手なり五七銀こ引けば八五歩こ攻撃したる良手さ連絡せり

十二月七日

（舊暦十一月九日）木曜日 ▲中段 ▲五黄 ▲鬼宿 ▲除日 ▲鬼宿 ▲大吉

▼五黄▲温厚なれば諸事成就す

▼六白▲旭の登るが如く勢ひよき日自重して有力な後援者を得べきも濫りに進めば大損を來す

▼七赤▲按排宜しければ萬事以上の利益あり開店求職結婚等吉

▼八白▲調子はよき日なるも利には疎く引受け難儀を生じ易し

▼九紫▲多大な利益を得る日權まず臆せず攻撃に出でて上首尾

▼一白▲面目を失する事あり努力した割合に成績學がり難き日

▼二黒▲押し付がましき事ある日面倒な問題は避くるに利あり

▼三碧▲内外共に縺れ事の生じ易く常の事は吉新しき企は凶

▼四緑▲滯りがちにして有難迷惑の事あり女は行儀を守るべし

大連汽船の成績

【安東縣】大連汽船安東出張所に就いて聞く處によれば大正十[illegible]船舶の出入四十九航海にして解河當時は毎年の例による時は定船舶のみを使用し來りたるも本[illegible]より見れば昨年よりも貨物豊富にして開河當時より終航まで天津に輸出したる木材約二十五萬[illegible]南其他凶作なりし爲め食糧品の缺乏を告げ随つて安東より天津方面に輸出したる雑穀六萬袋に達したり輸入品は[illegible]五、六月頃五兩五分に低落したるも結氷前數ヶ月間は六兩を持續せり運賃は昨年に比し高率な[illegible]

氷上徒歩開始

【新義州】龍岩浦新義州間道路中の三橋川は去月下旬來結氷し[illegible]

[illegible]

[illegible]に於る移住鮮人數は

▲前者は二百十二戸壹千七十二名

▲後者は三百五十八戸二千〇五十五名

新義州客月移動

【新義州】新義州に客月中他地より來り新に居住せる人[illegible]

出品優良牛選出

【大邱】慶北より平和博に出品すべき優良牛[illegible]明春三月より東京に[illegible]査を爲して決定の筈なるが右は[illegible]く二も同會開催前一ヶ月内に[illegible]東京に到着する運びこ成るべし[illegible]其の大部分は慶北の畜産業者である

連絡船乗客

君よ

又、三日も通じがありませぬか

溜飲、頭痛も便秘が基

早く

參天堂の

健通丸

をお服みなさい！

クセニナラズよく通じます

溜飲、頭痛、逆上、は必らず通じなき人に起る、其他耳鳴、肩の凝、ぢ疾、水腫、杯の人は健通丸を用ふれば誠に心地よく治ります

定價金十錢、二十錢、三十錢、五十錢、壹圓

▲内外各地藥店にあり

健通丸、大學目薬本舗

大阪市 參天堂 合資會社

白色化粧水

御園白露

◇男女の素顔の美を増す理想的化粧水◇

白色化粧水御園白露は純日本産の特殊の植物から採取つた粘液を主成分こし、之に肌の營養こなり又美容上にも有效な各種の化粧材料を配合した白色の濃厚化粧水で、朝夕の洗面後こか入浴後或は顔剃後等にお用ゐになりますこ、皮膚を柔軟に、肌理を細かく滑らかに、且つ色を白く美しくし、尚ほ冬は皮膚の荒れを防ぎ、色艶をよくする等の特效がありますので、男女の素顔の美を増す理想的の化粧水です。

御料御園白粉本舗
伊東胡蝶園

御料御園白粉發賣元
丸見屋商店

天下の名釀

發賣元
仁川府本町 合資會社 増田屋商店
電話一〇九番

支店
京城旭町一丁目
増田屋支店
電話二五四番

資本金五千萬圓 積立金貳千九百五十萬圓

株式會社第一銀行京城支店

京城府南大門通二丁目九番地

電話長二一七番 六二一番 二六八番 五八一番

頭取 佐々木勇之助
支配人 藤森忠一郎

最上醬油

龍

味もにほひも
徳用も
日本一

釀造元仁川港
日本醬油株式會社

吉例の進物は

赤玉ポートワイン

美味こして かつ 滋養こして

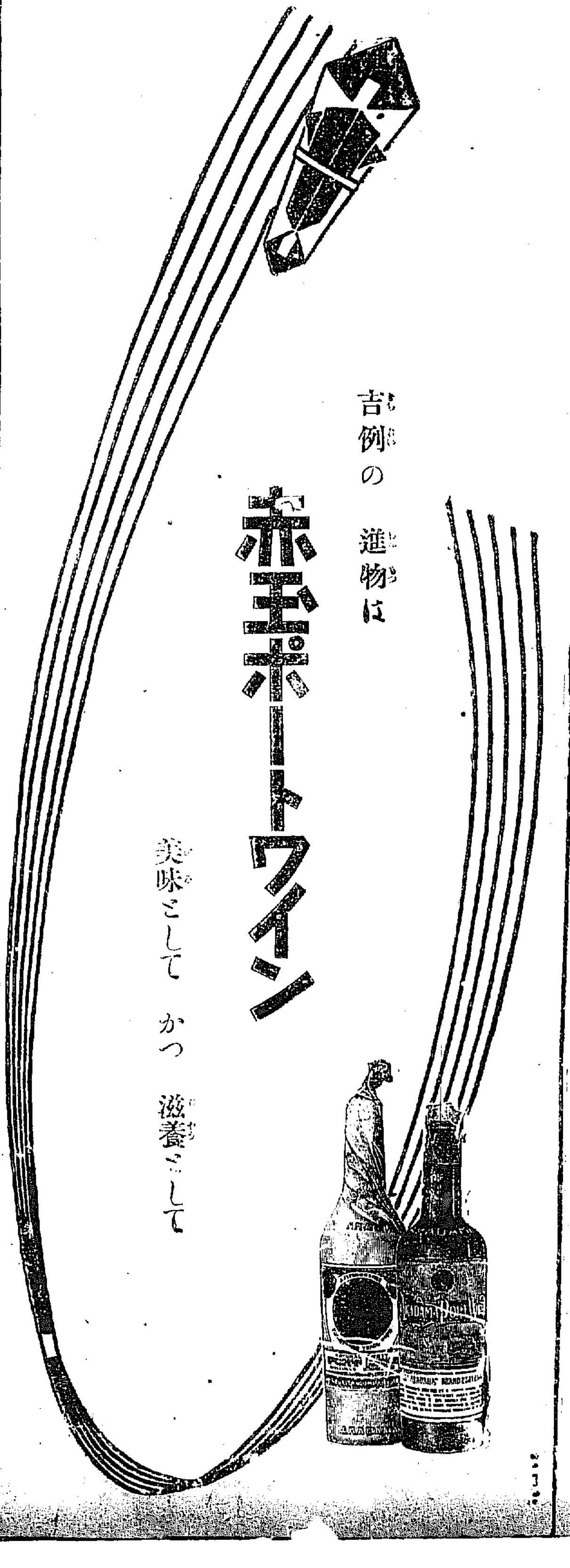

[illegible]軍事[illegible]は語りて曰く[illegible]が問題である上に時局が時局で[illegible]謂の軍備縮少案に對する我政府の對案勅令に關し憲法上の疑義を生じてなるやうであるが問題であるだけに之に對して吾[illegible]の意見を發表することは頗る困難なる事情がある併し事情の許す範で防備會議に[illegible]し更に陛下の上裁を仰ぎたる結果出來たものであるので苟くも之が計畫を變改し國防の基本を增減するが如[illegible]柄適合に拘らず兎に角[illegible]が國では國防計畫を定むる上に特別なる手續が踏んで居るのである然も今度政府の發したる訓令が果思ふのは政府の訓令が我國防上[illegible]の既定計畫の範圍に止まるものならば勿論問題ではないが若し其の範圍外に亙る重大なる意味[illegible]く外交上の折衝には[illegible]の處置を要するのであつ[illegible]が即ち一つ政府の訓令を[illegible]事を處理するといふが如き[illegible]やである是は出來得る限り全權の相[illegible]伸縮の餘地を大ならしむ[illegible]る必要がある加之假令其結果我全權の意思既定の計畫を矛盾[illegible]らざるは全然起らないのである即ち日本の事情としては内閣が取り定めたる決議事項[illegible]變化を及ぼすこ[illegible]でのことであ而して萬一にも政府の最初の方針が上裁の結果になるのであつたとすれば無論こは出來ない唯假定の上に立つて考へて見たまでゞあるが併し折角國[illegible]こは頗る遺憾の事であるから[illegible]情の許す範圍に於て穩かに[illegible]せたいものである（東京）

朝鮮と獨逸貿易

馬克相場の激落の因　ブヘナウパウエル氏談

日獨貿易合名會社支配人ブヘナウパウエル氏は語る

當社にては諸商品の販賣をなし居るが主たる取扱ひ商品は鋼・釘・器械類である今日本國より接受せる獨逸商工界の現況報告によれば各工場は從業員何れも必死となりて働き居り其の働き振りの目覺ましきこと未だ嘗て見ざる所なりとある且少くとも來年三月頃迄の注文は各工場を通じて山積して居る有樣である故金を出しても注文を受け付けぬであらう當社に於ても朝鮮に於て販賣は意外に良好であるが本國への注文が出來ない事を恐れる各工場の現況斯の如く輸出は盛にして而も尚且馬克相場の下落せるは諸種の原因あるも主として賠償金の關係に外ならぬ吾人は商品相場の騰落以外に爲替相場の變動を顧慮する所頗る大である戰前戰後の馬克相場の數字を示せば左の如くである

三年一圓に付	二馬克
九年三月同上	三十馬克
九年五月同上	七十馬克
十年七月同上	二十七馬克
十年九月同上	五十馬克
現在同上	百二十馬克

京信五百萬圓

增資　大株主會にて内定

京城證券信託會社大株主會は四日午後六時より京喜久に於て開催增資案、重役增員、今期業績に就て協議せるが

增資額を　五百萬圓とすべきか三百萬圓とすべきかに就ては釘本藤崎氏等三百萬圓説を主張し高橋、天日、新田、秋吉の諸氏は五百萬圓説を主張し議論紛々歸著する所を知らざりしが結局五百萬圓に内定せり篠崎氏の三百萬圓説に附帶して京取會社の持株六千六百七十株に對し當らるべき新株二株半の内を

幾許か辭退　して例の如何シンジゲート團に振り替へては如何シンジゲートの負擔の輕減は京取股盛の因をなすものなりとの所説は尤もなる所なりとて滿場の傾聽を買ひたるも遂に否決されたり

京信新株

分配法略定

京城證券信託會社の增資に就ては別便報道の如く五百萬圓に決定せしが其分配法は增資總額八萬株中五萬株は舊株一株に付二株半の割合を以て分配し殘三萬株は十圓のプレミアム付にて内一萬九千株は仲買シンヂケート團に又殘り一萬一千株は京信京取重役京信京取社員仲買人其の他の關係者に分配すべしと

京信處分案　後期繰越多し

京信會社今期營業成績は六日監査役の監査を了し七日頃發表さるべきが手數料代引料其の他當期利益金總額は三十四萬餘圓に總經費九萬餘圓にして其中四萬餘圓は銀行利子其他は所謂諸經費なり差引利益金二十五萬圓にして之の處分案は概略左の如きものならんと云ふ

法定積立金	一五、〇〇〇
別途積立金	四一、〇〇〇
重役賞與金	一五、〇〇〇
配當金	一二〇、〇〇〇
後期繰越金	六〇、〇〇〇

以上の數字は固より臆測に過ぎ[illegible]

東拓貸出現在

東拓京城支店に於ける各種資金貸出状況を聞くに同社が財界の現状及將來に鑑み貸出方法に漸次積極方針を執れる結果十一月中に於ける農業資金、水利資金、市街經營資金及各種事業資金の貸出高は約六十萬圓に達し今後年内尚相當貸出を爲すべき見込にて同支店十一月末日現在合計貸出高は四百六口一千百二十萬四千四百九圓にして前月末現在に比し五口二十六萬六百十六圓の增加を示せり此の貸出種別左の如し

種別	口數	金額
定期	一一一	二、九九二、六四五
年賦	二九四	七、九六九、九七六
代理貸	一	二四一、七八七
計	四〇六	一一、二〇四、四〇九

新重役人選

京信重役は別項大株主會にて取締役二名監査役二名を增員に内定せるが其人選に就ては社運に大に振ると稱し難き今日に於て特に一切の情實を排し重厚にして敢て毀譽角の世評を招き易からざる人物を推したきものなりとは一般人の等しく期待する所なり

朝煙株主總會

朝鮮煙草株式會社にては來る十七日大阪に於て株主總會を開催し同社解散の件を附議すべく株主返戻金は拂込額五十圓の半額二十五圓もあれば上等の成績なるべしと

東拓收納順調

最近東拓京城支店管内を巡視し各地の收納状況を實地視察したる同支店中澤事業係長の歸來談に依れば各地共に殆ど平年作にして收納額に付いては舊水害の損害調査を行ひ或も公平に協定したるを以て何等の紛擾なく極めて圓滿に決定を見たり而して同支店管内に於ける定租は平均反當り七斗六升執租は平均五斗二升八合定租執租平均六斗八升三合にして本年は昨年長安坪に於けるが如き大被害なかりしを以て昨年に比し全體に於て約三千石の收納額を增加し結局實際の調定高は糯三萬三千二百五十六石、大豆二千六十一石金納六萬三千二百七十五圓に決定し京畿道の各地は殆ど全部の收納を終りたりと

東亞大會出席者

十四日東京に開かるべき東亞勸業大株主大會に京城側出席者は古閑豐記、藤村忠助、北村滑太郎の三氏ならんと

殖銀秘書後任

殖產銀行秘書課長後任は難に渡邊弼氏の營業課轉任以來缺員となり居れるが其人選に就ては人選難と云ふ程にも非らざるが一二夫れと目さる人物もあるも差向き事務に支障なきを以て本年内には尚決定を見ざるべし

仲買人認可近し　本年内に決定

京取市場仲買人の補員七名の詮衡は目下總督府にて審議中なるが一兩日前には徹宵其の審議に盡し愈々近く認可の指命をなすべく田中商工課長の談によれば遲くも本年内には決定すべしと

商品市況

綿絲布平穩

綿絲布界は大阪三品の暴騰せる割に沈靜の狀態なるが之は米の出廻り期昨年より約十五日間遲れたると税金納入期なりしに依るものなれば茲一週間も經過せば米も相當に出廻るべければ三品の如何に係はらず相當の荷捌きあるべき見込なり併し年末接迫に連れ餅搗相場を現出すべきも年内には大した騰落なかるべく一般綿布界は平穩に越年すべく一般に觀測さる當地今日成行左の如し

▲三エー三百二十圓▲金剛山二百七十一圓▲三ヱス二百六十二圓▲大愈金貨共に二百六十圓▲三ボンド十三圓五十錢▲飛犬十三ポンド十一圓六十錢▲煙卷二百四十錢▲大愈十三圓▲双女十手二百六十二圓▲扇面十六手二百五十二圓▲色ジンス吹笛ヤール三十九錢

大豆弗々

大豆は内地行の思惑買付けをなすものなきも必需は小口ながら相當に取引は相場は金郊、汗浦、物開仁川渡し十五圓八十錢唱へなり

銀塊

二日現在左の如し

發行高	一二一、五〇〇、八六四
正貨準備	一二五、〇〇〇、〇〇〇
保證發行	一、〇四、〇〇〇
發行餘力	一三、〇六〇

三日現在左の如し（京城 大阪）

京城金利	一東京	大阪
無條件	一、五〇〇	一、六〇〇
翌日物	一、六〇〇	一、五〇〇
六十日手形	二、〇〇〇	二、八〇〇
通知引出	二、七〇〇	二、三〇〇

朝鮮銀行券	三日現在	二日
發行高	一二六、〇二〇	一二六、八〇一
正貨準備	一五六、二〇五	一五九、〇五五
限外發行	一九六、七六五	八八三二五八三

株式（五日）

現株市場出來値

銘柄	前場	後場
京取（寄・引）	[illegible]	[illegible]
仁取（寄・引）	[illegible]	[illegible]
鮮銀（寄・引）	[illegible]	[illegible]
同新（寄・引）	[illegible]	[illegible]
殖銀（寄・引）	[illegible]	[illegible]
同新（寄・引）	[illegible]	[illegible]
商銀（寄・引）	[illegible]	[illegible]
貯銀（寄・引）	[illegible]	[illegible]
同新（寄・引）	[illegible]	[illegible]
漢銀（寄・引）	[illegible]	[illegible]
同新（寄・引）	[illegible]	[illegible]
韓銀（寄・引）	[illegible]	[illegible]
東拓（寄・引）	[illegible]	[illegible]
同新（寄・引）	[illegible]	[illegible]
鮮土（寄・引）	[illegible]	[illegible]
朝紡（寄・引）	[illegible]	[illegible]
滿毛（寄・引）	[illegible]	[illegible]
京電（寄・引）	[illegible]	[illegible]
同新（寄・引）	[illegible]	[illegible]
電興（寄・引）	[illegible]	[illegible]
朝郵（寄・引）	[illegible]	[illegible]
鮮鐵（寄・引）	[illegible]	[illegible]
中鐵（寄・引）	[illegible]	[illegible]
滿鐵（寄・引）	[illegible]	[illegible]
同新（寄・引）	[illegible]	[illegible]
東拓（寄・引）	[illegible]	[illegible]
同新（寄・引）	[illegible]	[illegible]

乙の部

銘柄	前場	後場
信託（寄・引）	[illegible]	[illegible]
安取（寄・引）	[illegible]	[illegible]
大新（寄・引）	[illegible]	[illegible]
上取（寄・引）	[illegible]	[illegible]
新東（寄・引）	[illegible]	[illegible]

短期取引

銘柄	前場	後場
京取（寄・引）	[illegible]	[illegible]
仁取（寄・引）	[illegible]	[illegible]
大新（寄・引）	[illegible]	[illegible]
滿毛（寄・引）	[illegible]	[illegible]
朝紡（寄・引）	[illegible]	[illegible]
亞新（寄・引）	[illegible]	[illegible]
拓新（寄・引）	[illegible]	[illegible]
安取（寄・引）	[illegible]	[illegible]

出來高　甲部 短期 千八百八十枚、乙部 短期 七百二十枚、累計 二千八百四十枚、甲部 六千五百十枚、乙部 二千八百五十枚、累計 八千五百五十枚

東京現株

銘柄	五日前場	三日後場
鮮銀	[illegible]	[illegible]
同新	[illegible]	[illegible]
東拓	[illegible]	[illegible]
同新	[illegible]	[illegible]
殖銀	[illegible]	[illegible]
京取	[illegible]	[illegible]
東新	[illegible]	[illegible]
同新	[illegible]	[illegible]
滿鐵	[illegible]	[illegible]
朝紡	[illegible]	[illegible]

大阪株式

（五日）

銘柄	前場寄付	後場大引
大株	一五〇、三〇〇	一四九、九〇〇
同新	一三四、〇〇〇	一三四、六〇〇
郵船	[illegible]	[illegible]
同新	[illegible]	[illegible]
商船	[illegible]	[illegible]
同新	[illegible]	[illegible]
鐘紡	[illegible]	[illegible]
同新	[illegible]	[illegible]
東紡	[illegible]	[illegible]

大阪延取引

銘柄	寄付	大引
大株	[illegible]	[illegible]
大新	[illegible]	[illegible]
天取	[illegible]	[illegible]

前場は睨り

休日前の内地株式瀕切り好調を入れ今朝も引續き大新三十圓臺を維持して頗調を失はざる爲め京取も自然之に連れて睨かり市況は依然閑散ながら相場は睨かり九十二圓九十錢と寄り跡八十錢より押したが大引三圓十錢と戻し五十錢高三この週り同じく九十二圓九十錢を寄りて跡八十錢と押し九十錢と返し大引三十錢の手堅くも打十錢...

後場伸惱む　東亞莫暴落

後場の京取は短期九十二圓八十錢に寄り跡十錢安今週九十二圓八十錢に五十錢あり八十錢と寄付一本のまゝ七十錢を示し大新は大阪後場延べ二十二圓十錢と寄付三十錢安に寄り跡週中一錢と入れて買氣薄三十錢に寄り[illegible]二錢に寄り[illegible]引け

東亞は例令解散するも第二回の拂込を要する等の噂を傳へて先行悲觀の投物を喚び短期十四圓八十錢より十四圓二十錢の安値にも落し五十錢と引け安取は保合の裡にも底入模樣ながら氣か喚び三十五圓方品腹せり

寸退尺進　押目買人氣

休來の接近に連れ揚面は一層の氣分か濃へる結果と共に不勢の氣鬱れたる傾きがあり殊に紛援以來の人も相當の時期を要する事情からあらとなく何となく人氣は悲觀より有利の好材料に惱まされ...

化より遲れ馳せの買物や安値突込み筋の踏物も非々現はるゝの傾向を帶び[illegible]

大株は買なり

大株の增資は增加資本の見込を以て近く其筋の認可を得るまでに[illegible]

北濱だより

京取	大株	新東	仁取	毛織	新紡	新拓	東取
[illegible]	[illegible]	[illegible]	[illegible]	[illegible]	[illegible]	[illegible]	[illegible]

短期日歩

	日歩
京取	九三、〇〇
新取	二〇、〇〇
毛紡	二〇、〇〇
新紡	一二、五〇
新新	[illegible]
拓取	二八、〇〇

株界片々

京信の增資に就ては大株主會にて五百萬圓に決定した...

新田耕市商店

大阪竹原商店特約店 京城株取引市場仲買人 新田耕市商店 京城黃金町二丁目市場構内 電話長五七〇番・一九六番

主要株歩み値段

前場				
京取（今）	九三、八〇	九二、九〇	九〇、八〇	九〇、九〇
（來）	九三、〇〇	九二、〇〇		
（短期）	九二、九〇			
安取（短期）	三七、九〇	三六、〇〇	三七、〇〇	
新東（短期）	一三、八〇	一六、〇〇		
後場				
京取（今）	九二、八〇	九二、九〇	九二、七〇	
大新（短期）	一二、一〇	二〇、一〇		
東新（短期）	一〇、八〇	一〇、九〇		
安取（短期）	二七、八〇			

上かの一途の一を出でず

早下値卅しさの見地より悲觀材料を受けて從來の如く敏感ならず好材料たより多く寛容に解釋すると云ふ人氣の好化せる反映と云ふべく從つて餘程の突發的惡材料を受けぬ限り大した安値はあるまじく眼先年末金融に對する見透しが付き場面の人氣が年末氣分を離れて新春見越の商内增加するに至らんが茲に極度の財界悲觀より買込まれた相場は一轉期に調する順序となるべく當分は小往來ありとせよ所詮は保合か

米況（五日）

仁川期米　前場軟調

休日前阪地の高移りに今日曉朋を見越しせる買物に八十一錢と蹴上げで高値止めて後崩し引跡大阪の氣配高と正米の手堅きに今朝の人氣は幾分強含みなりしが立會へば當月來す中三十五圓三十錢先三十五圓七十錢と何れも八十九錢と六丁安な受けしかば當用...

▲第二節　大阪寄氣配ボケの四十二錢より一錢小戻しせしも前日八十錢さ下押しに引
▲第三節　當五圓丁度中三十錢先六十錢より一錢小戻しに...
▲第四節　當出來ず中三十錢より二十錢...

後場小弱し

▲第一節　當出來ず中三十五圓十五錢先五十五錢と十三丁安に寄付り一錢と押し六錢と返し四錢引公定
▲第二節　當中出來ず先五十五錢より...
▲第三節　當四圓九十五錢中五圓二十錢より十九錢先四十八錢より五錢さ押し七錢引公定四十七錢
▲第四節　當四圓八十錢中五圓四十錢より先四十八錢より六錢さ[illegible]三錢引公定四十九錢

米界餘聞

最近内地から寄らしき狀態に依ると今日は大阪デ[illegible]...

廉賣に氣崩る

大阪は一圓に對する五十萬石の受渡行は納會に至り...

期近は東京間題

前月は大阪の期近に對して一般注目されたるも結局平穩に終りたるが...

京城穀物

前場延取引

玄米　先高見越しの買物も伴はず小口...

產地の割高

產地の對外[illegible]...

賣買差引殘

[illegible]

正米現物

今朝の商況は大口出廻り...

大豆

賣物潤さ小口ながら...

歩み

定	十二月末限三四六〇	一月中限三〇五〇
	[illegible]	[illegible]

三日後場

[illegible]

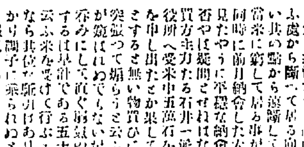

在庫穀物高

前月末の當地在庫穀物高左の如し...

精白

市中卸値は昨日五十錢高...

仁川正米

釜山正米

群山正米

大邱正米

東京正米氣綿

東京期米

大阪期米

	前場寄付	後場大引
十二月限	[illegible]	[illegible]
一月限	[illegible]	[illegible]
二月限	[illegible]	[illegible]
三月限	[illegible]	[illegible]
四月限	[illegible]	[illegible]
五月限	[illegible]	[illegible]

下關期米

	前場	後場
當限	四三、〇一	[illegible]
中限	四三、五〇	[illegible]
先限	四三、六六	[illegible]

兵庫期米

各地期米

東京	四三、七〇
兵庫	四二、九〇
名古屋	四一、〇四
大阪	四三、九六
下關	四三、二〇
金澤	四一、八五

大阪三品

前場寄付・後場大引

	前場寄付	後場大引
十二月限	[illegible]	[illegible]
一月限	[illegible]	[illegible]
二月限	[illegible]	[illegible]
三月限	[illegible]	[illegible]
四月限	[illegible]	[illegible]
五月限	[illegible]	[illegible]

男女防毒サック ［各種定價表］

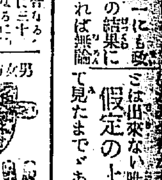

ね小便　試用料金拾錢 男女用別 丁子堂

古本　高價買入

貸家　本町...

店員　入用

藥局　入用

深川　事務員募集

毛皮　各種毛皮 買入並製造

中古　ミシン買ます

電話　賣買 確實迅速

店員　至急入用

◎防寒用マントのシーズン來る
◎弊店特製加工羅紗ネル裏マント提供

特價（頭巾附 寸法 色合 霜降 茶 褐）
二尺五寸 金八圓五十錢 / 二尺八寸 金九圓 / 三尺 金拾圓 / 三尺三寸 金拾壹圓五十錢 / 三尺六寸 金拾參圓 / 三尺七寸 金拾四圓五十錢 / 四尺二寸 金拾五圓
製造販賣元 加藤防水布問屋 東京市淺草區 電話淺草二三九九番 振替東京五五五六〇番

當用懷中日記賣出し
京城本町 〇ウツボヤ 振替 書籍店

◎年末の賣出し旗、幟
◎お正月の門幕、初荷旗
印半天は龜屋染工場　京城永樂町二丁目（電話一五八五番）

瀨戶 外科皮膚科醫院　醫學士 瀨戶[illegible]　京城旭町二丁目

三倉特製ゴム底靴と總ゴム靴
ゴム底ボックス短靴 金三圓七十錢 / 金四圓八十錢 / 金五圓八十錢 / 金六圓八十錢
ゴム底ボックス編上靴 金四圓八十錢 / 金五圓八十錢 / 金六圓八十錢
ゴム底ボックス變形 金四圓八十錢 / 金五圓八十錢 / 金六圓八十錢
ゴム底ボックス深ゴム 金五圓三十錢 / 金六圓三十錢 / 金七圓五十錢
ゴム底黑ズック編上 金一圓五十錢
總ゴム紐付短靴 金一圓八十錢
總ゴム深變形 金一圓八十錢
ゴム長靴ラシヤ裏 金七圓五十錢
黑軍用皮ゴム底半長 金四圓八十錢
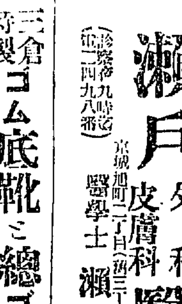
今や本品の聲價は其堅牢なるの故に...
東京市本郷森川町 三倉商會 振替口座東京二〇五三九番

（内科）（外科）岩田病院　附屬 沃度注射院
東京牧野沃度研究所顧問 正五位勳三等功四級 岩田末彦　京城長谷川町

傳染病科（結核、梅毒、淋病、其他）小兒科　中谷醫院　京城大和町
（痰、兩咯便、血液、細菌）檢査需に應ず

連載小說 浮草（125）

入江新八 作

年の瀨（七）

歸自分が道代に似た女だと思つたことは、自分が道代を戀しがつてゐる爲に、つい他し人をさういふ風に思ひ做したのだと思つて思ひあきらめて其夜は歸つた。

そして、どうしても一寸故鄕へ歸らねばならない要事を果す爲、其翌日彼は北の國の故鄕へ歸つた。

道代は、斯ういふことが賴の上に起つたことは少しも知らなかつた。

ゆくりなく逢つた爲に、賴を戀ふ心が蘇つて、つい宮崎に話をしたりした。その爲に宮崎が厭な顏をしたことなどを、道代はその怜悧な心に察してゐた。宮崎が嫉妬してゐるのだなと女は思つて、そんなら話をしなかつた方がよかつたと思つたりした。けれど、賴を戀ひ慕ふ心はその爲に消えはしなかつた。

若しかしたら、あの人が、自分を道代と氣が注いて、また、ひよつとすると、尋ねて來るかも知れない。など、飛んでないことを考へた。けれど、其晩はひどい嵐になつて店を出すことは思ひも寄らなかつた。道代は、うらめしさうに窓の降り頻る夜の闇を眺めてゐた。

『どうしたんですね。斯んな晩は、久し振、ゆつくり休んだ方がいいぢやないか。』

『ええ、でも、斯んな荒れでは、出せませんわね。』

宮崎は道代が、まだそんなことを思つてゐるのかと思つて窈いた。

『あなたは、どうかしてるね。斯んな晩に店を出したら、店ごと埋められてしまふよ。』

『さうね。寧ろ、埋られてしまつた方が好いかも知れませんわ。』

『そんな自棄なことをいふもんぢやありませんよ。あなたの現在の言葉として、そんなことを云ふのは不可ないなア。』

『でも、私、何だか、さう云つて見たいんですもの。』

『さういふ心持は、我々の現在の生活の中から、取り去らなくちやいけないよ。さうぢやないですか。』

『……』道代は默つてゐた。

『ね。道代さん。我々は、どうにかして、今の境涯から一つの光明を見出さなくちやならない時でせう。僕は僕の生きる道を切り拓かなくてはならない。……あなたもさうでせう。僕とあなたとが仕方でも一つの道を切り拓いたら、其所で兩人の生活は幸福になるのです。僕が先づ其責任を果さないぢやならない……だから、僕は今一生懸命なんです。あなたも無論さうでせう。さういふ兩人の緊張した氣分の溢れてゐる時に、あなたから、そんな自棄氣味なことを云はれると、僕は落膽しますよ。だから、どうか、そんなことを云はないで下さいね。道代さん』

『エヽ、それは私が惡かつたわ。もう決してそんなことなんか云ひませんわ。御免なさい。私は私の決心を自分で裏切つてゐました。何て私は意久地の無い女でせう。一旦、あれ程、覺悟をして修業の道に入り乍らたま／＼その決心を鈍らすやうなことを云ふなんて……私が惡うございましたわ。』

『何にも惡いと云ふことは無いさ。だけど、僕は今、あなたの心に背かれると、凡ての勇氣が挫けてしまふから、それが恐ろしいんですよ。實際、僕は今、あなたによつて生きてゐるやうです。どうも、さう云つても好いやうに思ふんです。若し、今あなたが此家を去るか、また私のこの親しい心に背くやうな心になるかしたら、私は、もう其時限り此の仕事も出來ないし、無論、創作をしやうなんて氣は起りません。凡てに於て勇氣が無くなつて、何もする氣にはなりませんからね。』

『どうしてゞすの？』

『何うしてつて……さうとしか思へない。僕はあなたに慰められて斯うして勉强してゐるんですから……』

天下一品 京城本町三 京染 ゑにや

花の雲 トキワ謹製 發賣元 明治屋

京城本町二丁目 本山用達 小倉佛具店 電話一五七一番 振替三九五二番

出張京都 新本 京屋京染店 長話七五二番 振替京城八壹貳番

御歳暮には景品付大和軒の品

京城明治町二ノ七五 電二六二三 森内科小兒科病院 醫學士 森定吉

川柳　井上劍花坊

秦始皇帝

○　花洞　柳蛙

長城が出來て死ぬのが惜しくなり

評　理窟のやうで理窟なにされ限無い面白味がある

○　京城　寶六

必滅の數をきかぬ始皇帝

○　濟州　笠坊

始皇ちう名だけは今に不老不死

評　必滅はスツカリ窮だが、不老不死の方には聊か餘裕があり醫術のにほひがする

川柳次の題

課題　『氣』『信者』『立腹』

賞金　天の句へ贈呈

締切　十二月十日

句數　五句以內

宛所　本社川柳係

用紙　葉書に限る

氣

【例】居つゞけの馬鹿々々しくもい・天氣（古川柳）

【例】お氣がい・などゝ立派にばかされる（同）

【同】浩然の氣を發つてかさをかき（劍花坊）

信者

【例】安藝守時分は至極信者也（古川柳）

【同】こわされたあこを信者の寒い群（劍花坊）

立腹

【例】腹のたつものは年增のいびきなり（古川柳）

【同】人を皆人こ思ふて腹が立ち（劍花坊）

僕ちやん

▲私は昨年小供のマントに拵へ度いと思つて黑の毛皮を買求めました處何分臭いので困つて居ります此臭氣を止めるのは專門のなめしに賴まなければ駄目でしようか自宅で出來る良法が御座いませうか御存知の方は恐れ入りますが御教示に預かり度いと存じます（平北一女）▲二歲の子供一人ある敎育者の家庭ですが二人が出勤致しますと留守居がありませんので大變當惑してゐるさうですが誰方か行つて下さる方はありませんか（北內岬）▲本年十八歲日語不自由なし炊事手傳ひ等致します御望の方は龍山八二三番へ現在女中代りに働く（△○生）▲臨玉樣御別れ申してからはや五年にもならうとしますが其の後たえて御便りも聞きませんが何處に御暮し遊ばしますか本欄迄御知らせ下さいませ懇友と共に御待ち申します（柴葉）

通信戰譜（四十）

鮮內聯珠

後手勝　高尚　可敬（鎭南浦）

上原　理作（京城）

△十三にて先手三三負け

素女評　△敵勢の及ばざる所に於て先づ陣地を占領すべし此意味にて九は『い』打つべし△此意味にて五は十三に打つべし△本譜の五は自ら勢力を敵地に分つものにて惡し六こ打たれて白優勢となる七は亞に角『ろ』又は十に打つ所也白の中に入りては三三を喞まさるるを免れず

土曜會句集（二〇一二六）

○銅製の鐵瓶などかざゞ小家かな　紫水

○古池に今年よ。一羽となり鴛鴦　鴎仙

○鴛鴦や女三の宮の八雲琴　兀樂天

○狙ひしもまた逃らひぬ池の鴛鴦　碌髏

○波紋徐と擴かり鴛鴦の夢醒めぬ

○鴛鴦の鴨に交りて打たれけり　盤花

○鴛鴦眠る池の樹影や朝月夜

○硯堂氏を送る

硯海は歌島なり河豚汁　兀樂天

○停車場に分つ秋の姿さかな　麥花

○雪晴や朝日射し込む汽車の窓　盤

帽子振りて埠頭に立つや小春風

鑛業講義錄

朝鮮鑛業會にては豫て朝鮮鑛業開發の一助として鑛業講義錄發行の準備中なりしが本月末頃には第一號を發行する見込にて購讀者の申込頗る多き由なるが鑛業は朝鮮產業中重要なる地位を占め將來開發の餘地極めて多きを以て同會にては此際一層徹底的に讀者の增加を望み第一回募集締切期日を十二月末日迄とし鮮內にては各道及農鑛業關聯內地に對しては農業中學卒業程度の者にして將來渡鮮の目的ある者の購讀を望み關係學校長其他農鑛業關聯に向け三日募集依賴狀を發送せりと

演藝案內

本町 大正館

▲『エクレール週報』長尺　▲最新喜劇『出世の犬』全五卷　松之助今回大熱演　舊劇『怪傑ご忍術曼遊』大智謀者、豪才藏大膽勇の塙團右衞門、あわて者の猪首伊勢海入道の功名話十段目尼ヶ崎（新中劇之淨瑠璃出語）

獨逸新君大映畫　北歐の名花ボーラチゲリー孃主演　悲劇『呪の眼』全五卷　妖婦が阿剌比亞の女王マーの靈に根源として神秘的背景は此問題の根源として闘支那異彩を放たしむ

新派悲劇『乳姉妹』全六卷　菊池幽芳先生大傑作（日本喜劇）松本昭信、澤村房江（衣笠貞之助）

本町五丁目 電車終點 浪花座　電話三三八番

陸軍特別大演習の實況　▲十一月十七日武相の平野に擧行せられたる東宮殿下の御統監　▲初日十一日、十五日、祭日晝夜開館

當ル十二月三日ヨリ　喜劇　松平龍太郎一座　五九樂

京龍館　電話三一二番

活動常設　俳優電車通

入場料五十錢均一　六時迄入場者ハ三十錢

當る三日より寫眞全部取換　一實寫　スイスの風景　長尺　一新派　西班のアルプス越へ　全一卷

泰西活劇　強者の掟　全五卷

新派悲劇　紅椿　全五卷

舊劇　猫騷動　全七卷　有馬家の御家騷動　名力士小野川喜三郎が御家のため稀代の怪猫を退治する松之助一派の大熱劇

本町二丁目 壽館　電話七八五

大正十年度陸軍特別大演習實況　全一卷

十五日午後六時より　男女合同喜劇珍藝　笑美會　聞いたり笑つたり

本町一丁目 喜樂館　電話七四三

日活新派撮影所作品　涙日記　全六卷

陸軍のパール　全三十卷の內

松竹新派　鬼小島彌太郎　全五卷

黃金町 黃金館　電話一六三七

人情劇　銃鬪兒　全五卷

好評　大奮迅　六卷

文藝悲劇　妻として　全五卷　メリーマクラレン孃主演

京城永樂町一丁目 帝國キネマ鮮滿封切場 中央館

當る十二月一日より　○『オステアーの風景』　○喜劇『一戀十聯』

舊劇　勢力富五郎　全四卷

○大西悲劇　明暗　全五卷

○新派　西の舞衣　全五卷

京城劇場

十二月八日初日　師走特別大興行　忘年演劇會

壽三番叟　ヌキ

木下蔭狹間合戰

大藏物語

嫗山姥

菅原傳授手習鑑　車引

明がらす　新內

うつぼ猿　常磐津

所作事

京城劇場　姬野興行部

ふくまく　よい家傳好藥を知す申込有れ　兵庫縣明石市　森本藥院

てんかん　人助けに無代で敎ふ切手三錢送れ　名古屋市中區南小川町　改生

りん病　他に類なき妙藥あり人助けに無代で敎ゆ　名古屋市南かじや町　武藤龜吉

品質本位　新型各種品揃　ゴム靴

販賣店を募る　大阪市北區本庄中ノ町四五七　橋本ゴム工業所

月やく　月經の一番信用のある專門藥　經球　月經良藥にして效作用確實なり他の藥に無効の方は試用あれ　說明書は返信料送れ　東京市四谷區　森田屋本店　大阪日本橋筋二丁目　森田屋支店　朝鮮代理店　釜山辨天町　藤田藥舖

あゝ愉快……だ

葡萄酒飲むなら　白葡萄酒の白玉ホワイトワインに限る

あつさりとして口當良く飲んだ後が何とも云へぬ爽快な氣分のする、どこ迄も眞面目に生粹の葡萄酒として眞價のある

絕對に着色せぬ

白玉ホワイトワイン

朝鮮代理店　京城南大門市場　刃辻本商店　釜山港長手通り　あづまや商店

登山商店案內

洋鐵鋼鐵道船舶建築材料其他工業諸器械附屬品商　角野商店　釜山辨天町　電話三二三、一三九

酒精・燒酎・西貢米・碎米・砂糖・麥粉　福榮商會　釜山埋立新町

洋酒・罐詰　糖粉・官煙　あづまや　釜山

眼科專門　金井眼科醫院　京城若草町　電話一五九六　入院隨意

優等清酒　京城永樂町一丁目　本莊酒店　仁川京町　本莊支店　本莊支店

資本金八千萬圓　拂込濟資本金五千萬圓　積立金九百四拾壹萬圓

朝鮮銀行　總裁　美濃部俊吉

人參九　御年末年始の贈答用品　桐箱入、紙函入二種あり體裁優美にして贈答品として絕好內地行土產に至適　朝鮮特產物株式會社製造

貴女の髮を氣持よく思ひのまゝの黑髮に染める

五大特長

さらが赤毛染ナイス

大阪 東京　發賣　丹平商會